

PENERAPAN PROGRAM APLIKASI MYOB ACCOUNTING PADA PERUSAHAAN DAGANG

**Studi Kasus Pada Butik Simple,
Yogyakarta**

SKRIPSI

**Diajukan untuk Memenuhi Salah Satu Syarat
Memperoleh Gelar Sarjana Ekonomi
Program Studi Akuntansi**



Oleh :

Ignatius Ariyanto

NIM : 992114078



**PROGRAM STUDI AKUNTANSI
JURUSAN AKUNTANSI
FAKULTAS EKONOMI
UNIVERSITAS SANATA DHARMA
YOGYAKARTA
2004**

Skripsi
PENERAPAN PROGRAM APLIKASI *MYOB ACCOUNTING*
PADA PERUSAHAAN DAGANG
Studi Kasus Pada Butik Simple,
Yogyakarta

Oleh :
Ignatius Ariyanto
NIM : 992114078

Telah disetujui oleh :

Pembimbing I

Tanggal, 29 Juni 2004

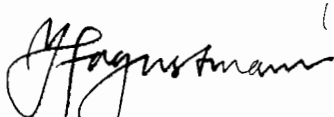

Dra. YF. Gien Agustinawansari, M.M., Ak.

Pembimbing II

Tanggal, 30 Juli 2004



Fr. Reni Retno Anggraeni, S.E., M.Si., Ak.

skripsi

PENERAPAN PROGAM APLIKASI *MYOB ACCOUNTING*
PADA PERUSAHAAN DAGANG
Studi Kasus Pada Butik Simple,
Yogyakarta

Dipersiapkan dan ditulis oleh:

Ignatius Ariyanto

NIM : 992114078

Telah dipertahankan di depan Panitia Penguji

Pada tanggal 24 Agustus 2004

Dan dinyatakan memenuhi syarat

Susunan Panitia Penguji

| | Nama lengkap | Tanda tangan |
|------------|---|---|
| Ketua | Firma Sulistiyowati, S.E., M.Si. |  |
| Sekretaris | Lisia Apriani, S.E., M.Si., Ak. |  |
| Anggota | Dra. YF. Gien Agustinawansari, M.M., Ak. |  |
| Anggota | Fr. Reni Retno Anggraeni, S.E., M.Si., Ak. |  |
| Anggota | Ir. Drs. Hansiadi Yuli Hartanto, M.Si., Ak. |  |

Yogyakarta, 31 Agustus 2004

Fakultas Ekonomi

Universitas Sanata Dharma

Dekan

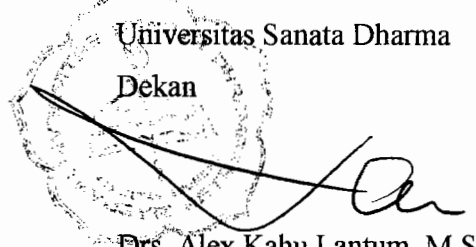
Drs. Alex Kahu Lantum, M.S.

MOTTO DAN PERSEMBAHAN

Motto

*“ Kapan Lagi Masa Depan Yang Lebih Baik Akan Tercapai,
Kalau Tidak Diperjuangkan Dari Hari Ini “
(Ari Sopan Anak Jalanan Jogja – Klaten)*

*“ Orang Yang Mau Belajar Dari Pengalaman Hidup,
Akan Menjadi Bijak dan Arif “*

*“ Jangan Katakan Susah Sebelum Mencoba,
Jangan Katakan Mudah Sebelum Tahu Hasilnya,
Jangan Sia-siakan Kesempatan,
Jangan Sampai Menyesal Dibuatnya “
(Dwi Experience)*

*“ Cinta Membuat Manusia Belajar,
Cinta Membuat Manusia Bekerja,
Cinta Membuat Manusia Mencintai,
Cinta Membuat Manusia Hidup Penuh Arti “*

**Skripsi ini kupersembahkan untuk
Pedoman Hidupku Jesus Christ
and Saint Marry, kedua Orang Tuaku,
Adek-adekku, Kekasihku,
Serta Orang-orang Yang Berarti
Dalam Hidupku, “ Tanpa Kalian
Semua Aku Tidak Ada Apa-apanya
dan Bukan Siapa-siapa “**

PERNYATAAN KEASLIAN KARYA

Saya menyatakan dengan sesungguhnya bahwa yang saya tulis ini tidak memuat karya atau bagian karya orang lain, kecuali yang telah disebutkan dalam kutipan dan daftar pustaka, sebagaimana layaknya karya ilmiah.

Yogyakarta, 27 September 2004

Penulis



Ignatius Ariyanto

ABSTRAK

Penerapan Program Aplikasi *MYOB Accounting* Pada Perusahaan Dagang Studi Kasus Pada Butik Simple, Jalan Moses Gatotkaca no 29, Mrican, Yogyakarta

**Igantius Ariyanto
Universitas Sanata Dharma
Yogyakarta**

Tujuan dari penelitian ini adalah: (1) Untuk mengetahui bagaimana langkah-langkah penerapan Program Aplikasi *MYOB Accounting*, dan (2) Untuk mengetahui apakah Program Aplikasi *MYOB Accounting* bisa diterapkan di Butik Simple.

Penelitian ini merupakan studi kasus yang dilaksanakan di Butik Simple, Jalan moses Gatotkaca no 29, Mrican, Yogyakarta, pada bulan April dan Mei. Teknik pengumpulan data dengan melakukan observasi, dokumentasi, dan wawancara.

Untuk menjawab masalah pertama digunakan langkah-langkah sebagai berikut: membuat file baru, menyiapkan buku besar, mencatat kartu pelanggan, mencatat kartu pemasok, mencatat persediaan, mencatat transaksi, menampilkan dan mencetak laporan atau *report*.

Analisis data untuk menjawab masalah kedua digunakan analisis deskriptif, dengan langkah-langkah sebagai berikut: menganalisis ketepatan penerapan *MYOB Accounting* bila dilihat dari sudut pandang penulis dengan, kriteria ketersediaan, kriteria keandalan, kriteria keamanan, kriteria kebutuhan informasi keuangan.

Hasil dari analisis data dan pembahasan adalah: (1) Langkah-langkah penerapan *MYOB Accounting* di Butik Simple adalah: membuat *file* Butik Simple, menyiapkan buku besar, mencatat kartu pelanggan, mencatat kartu pemasok, mencatat persediaan, mencatat transaksi-transaksi, menampilkan dan mencetak laporan atau *report* (2) Program Aplikasi *MYOB Accounting* dapat diterapkan di Butik Simple, karena telah memenuhi kriteria-kriteria yang ditetapkan penulis dan konfigurasi sistem yang ada di Butik Simple sesuai dengan konfigurasi yang dibutuhkan untuk bekerja dengan *MYOB Accounting*.

ABSTRACT

**The Implementation of MYOB Accounting Application Program
on Retail Business
A Case Study at Simple Boutique, Moses Gatotkaca Street, number 29,
Mrican, Yogyakarta**

**Ignatius Ariyanto
Sanata Dharma University
Yogyakarta**

The purposes of this research were: (1) to know the implementation steps of MYOB Accounting Application Program, and (2) to know whether MYOB Accounting Application Program can be applied in Simple Boutique.

This research was a case study, which was conducted Simple Boutique, on Moses Gatotkaca Street, number 29, Mrican, Yogyakarta, on April and May. The data collection techniques were observation, documentation and interviews.

The steps used to answer the first problem were: making new file, preparing general ledger, making a note of customer cards, supplier cards, stocks, transactions, showing and printing the report.

The second problem was answered by description analysis, with the steps as follows analyzing the accuracy of the application of MYOB Accounting from the writer's side with: the criteria of availability, reliability, safety and the need of financial information.

The results showed that: (1) the steps on applying MYOB Accounting were making new file, preparing general ledger, making a note of customer cards, supplier cards, stocks, transactions, showing and printing the report, (2) MYOB Accounting Application Program could be applied in Simple Boutique because it had fulfilled determined, the criteria and the system configuration in Simple Boutique was suitable with the configuration which was needed to work with MYOB Accounting.

KATA PENGANTAR

Puji syukur penulis panjatkan kehadapan Tuhan Yesus Yang Maha Cinta dan Bunda Maria Tak Bercela yang telah melimpahkan rahmat serta kasih karuniannya sehingga pada akhirnya penulis dapat menyelesaikan skripsi yang berjudul **“Penerapan Program Aplikasi MYOB Accounting pada Perusahaan Dagang, Studi Kasus pada Butik Simple, Yogyakarta ”** ini.

Tanpa adanya bantuan, sumbangan pemikiran, saran, bimbingan serta cinta tulus dari berbagai pihak maka skripsi ini tidak akan terselesaikan. Oleh karena itu penulis menyampaikan rasa terima kasih yang sebesar-besarnya kepada:

1. Bapak Drs. Alex Kahu Lantum, M.S. sebagai Dekan Fakultas Ekonomi.
2. Bapak Ir. Drs. Hansiadi Yuli Hartanto, M.Si., Ak. sebagai Ketua Jurusan Akuntansi.
3. Ibu Dra. YF. Gien Agustinawansari, M.M., Ak. sebagai Pembimbing I yang telah meluangkan waktu untuk membimbing, memberi saran dan masukan.
4. Ibu Fr. Reni Retno Anggraeni, S.E., M.Si., Ak. sebagai Pembimbing II yang telah meluangkan waktu untuk membimbing, memberi saran dan masukan.
5. Bapak Daniel Alvin Simanjuntak, S.E., S.Kom., Ak. yang telah memberi masukan, saran dan mengarahkan penulis.
6. Bapak A. Diksa Kuntara, S.E. yang telah memberi masukan, saran dan mengarahkan penulis.
7. Para Dosen dan Staff Fakultas Ekonomi yang telah mendidik dan membantu penulis.

8. Saudara Andika dan Saudari Eva, pemilik Butik Simple yang telah membantu dalam penelitian.
9. Bapak Win dan Mama In, dek Tio, dek Anto, dek Wulan, Ngurah, Mbak Lisbet, dan keluarga besarku yang selalu menyayangi, mencintai, mengkritik, dan tak pernah henti-hentinya mendukung serta mendoakanku untuk terus berjuang.
10. Belahan Jiwaku Br. Dwi Lestari Ningsih, cinta kasih darimu menjadi inspirasi dan semangat hidupku.
11. Mbak Tatik dan Mas Anto, temen-temen angkatan '99 Akn B (Beni, Krisnanto, Cristian, Sronggot, Anry), temen-temen dari RIAU (Nanang, N'Daru, Tanto, Heri, Evi, Sari, Santi, Mita), temen-temen Endro 09 (Prus, Munmun, Anas, Hendi), komunitas Paingan (Maman, Dalono, Romi, Comex) dan temen-temen serta pihak-pihak lain yang namanya belum tersebut, terimakasih atas saran, dukungan, pinjaman, terjemahan, kritikan, serta hari-hari bersama kalian.

Penulis menyadari sepenuhnya bahwa skripsi ini masih jauh dari sempurna, dikarenakan keterbatasan kemampuan penulis. Agar skripsi ini menjadi lebih baik penulis mengharapkan kritik dan saran dari pembaca. Akhir kata semoga skripsi ini bermanfaat bagi kaum intelektual.

Yogyakarta, 27 September 2004

Penulis

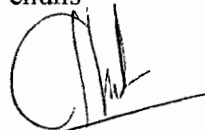

Ignatius Ariyanto

DAFTAR ISI

Halaman

| | |
|--|------|
| HALAMAN JUDUL..... | i |
| HALAMAN PERSETUJUAN..... | ii |
| HALAMAN PENGESAHAN..... | iii |
| MOTTO DAN PERSEMBAHAN..... | iv |
| PERNYATAAN KEASLIAN KARYA..... | v |
| ABSTRAK..... | vi |
| ABSTRACT..... | vii |
| KATA PENGANTAR..... | viii |
| DAFTAR ISI..... | x |
| DAFTAR GAMBAR..... | xiv |
| DAFTAR TABEL..... | xvi |
| BAB I PENDAHULUAN | |
| A. Latar Belakang..... | 1 |
| B. Rumusan Masalah..... | 2 |
| C. Batasan Masalah..... | 2 |
| D. Tujuan Penelitian..... | 3 |
| E. Manfaat Penelitian..... | 3 |
| BAB II LANDASAN TEORI | |
| A. Akuntansi Berbasis Komputer..... | 4 |
| B. Gambaran Umum <i>MYOB Accounting</i> | 5 |
| C. Kriteria Ketepatan Penerapan Program Aplikasi <i>MYOB Accounting</i> Dari Sudut Pandang Pengguna (<i>User</i>)..... | 9 |
| D. Bentuk <i>Output</i> (Laporan) Program Aplikasi <i>MYOB Accounting</i> | 10 |
| E. Fasilitas-fasilitas <i>MYOB Accounting</i> | 11 |
| F. Penerapan Program Aplikasi <i>MYOB Accounting</i> | 13 |
| G. Perusahaan Dagang..... | 24 |
| H. Kriteria Usaha Kecil..... | 25 |
| I. Laporan Keuangan Dalam Perusahaan Dagang..... | 26 |



| | |
|---|----|
| J. Jurnal dan Buku Besar | 28 |
| K. Kode..... | 29 |
| BAB III METODOLOGI PENELITIAN | |
| A. Jenis Penelitian | 32 |
| B. Lokasi dan Waktu Penelitian | 32 |
| C. Subyek dan Obyek Penelitian..... | 32 |
| D. Data yang Dikumpulkan | 33 |
| E. Teknik Pengumpulan Data | 33 |
| F. Teknik Analisis Data | 34 |
| BAB IV Gambaran Umum | |
| A. Provil Usaha | 38 |
| B. Pemasaran..... | 39 |
| C. Bagan Alir Barang..... | 40 |
| D. Profil Pemasok..... | 41 |
| E. Profil Konsumen..... | 41 |
| F. Masalah-masalah yang Dihadapi..... | 42 |
| G. Prosedur dan Kebijakan..... | 43 |
| BAB V DESKRIPSI DATA, ANALISIS DATA DAN PEMBAHASAN | |
| A. Deskripsi Data | |
| 1. Data Pemasok..... | 45 |
| 2. Data Pelanggan | 46 |
| 3. Data Persediaan Barang Dagangan..... | 47 |
| 4. Rekening-rekening dan Saldo Awal..... | 52 |
| 5. Transaksi-transaksi Selama satu Bulan..... | 54 |
| B. Analisis Data dan Pembahasan | |
| Prosedur Penerapan <i>MYOB Accounting</i> | |
| 1. Membuat <i>File</i> Butik Simple..... | 63 |
| 2. Menyiapkan Buku Besar | 65 |
| 3. Mencatat Kartu Pelanggan..... | 66 |
| 4. Mencatat Kartu Pemasok | 67 |
| 5. Mencatat Persediaan | 69 |

| | |
|---|----|
| 17. <i>Sales & Receivables Journal</i> 30 April 2004..... | 33 |
| 18. <i>Cash Receipts Journal</i> 30 April 2004..... | 40 |
| 19. <i>Cash Disbursements Journal</i> 30 April 2004 | 43 |
| 20. <i>Items List (Summary)</i> 30 April 2004..... | 44 |
| 21. <i>Card File</i> 30 April 2004..... | 46 |
| 22. <i>To Do List – Payables</i> 30 April 2004 | 47 |
| 23. <i>To Do List – Receivables</i> 30 April 2004..... | 48 |
| 24. Alur Proses Penerapan Program Aplikasi MYOB Accounting.. | 49 |
| 25. List Daftar Laporan dan Analisis..... | 50 |

DAFTAR GAMBAR

| | Halaman |
|---|---------|
| Gambar 2.1 <i>Set Up Password</i> | 11 |
| Gambar 2.2 <i>Password Access-Sub Password</i> | 11 |
| Gambar 2.3 <i>MYOB New Data File Assistant / Your Company's Name, Address, and Phone Number</i> | 14 |
| Gambar 2.4 <i>MYOB New Data File Assistant / Review Your Entries</i> .. | 15 |
| Gambar 2.5 <i>Thamples Bagan Akun</i> | 15 |
| Gambar 2.6 <i>Accounts List</i> Menampilkan Akun-akun Kategori Asset. | 16 |
| Gambar 2.7 <i>Command Centre Cheguebook</i> | 18 |
| Gambar 2.8 <i>Command Centre Sales</i> | 19 |
| Gambar 2.9 <i>Command Centre Purchases</i> | 20 |
| Gambar 2.10 <i>Command Centre Inventory</i> | 21 |
| Gambar 2.11 <i>View Card File</i> – Ringkasan Pelanggan dan Pemasok | 22 |
| Gambar 2.12 Pemasukan Detail Informasi File Kartu Pelanggan | 23 |
| Gambar 2.13 Informasi Pembeli-pembelian Historis | 23 |
| Gambar 5.1 Mengaktifkan Data Akuntansi Butik Simple | 63 |
| Gambar 5.2 Nama dan Alamat Butik Simple pada Laporan Akuntansi | 64 |
| Gambar 5.3 Nama dan Lokasi Penyimpanan <i>File</i> | 64 |
| Gambar 5.4 <i>Accounting List</i> Menampilkan Akun-akun Kategori Asset | 65 |
| Gambar 5.5 <i>Account Opening Balances</i> Menampilkan Saldo Awal... | 66 |
| Gambar 5.6 Pelanggan Tetap dan Saldo Awal Piutang Dagang | 66 |
| Gambar 5.7 Termin Pembayaran Piutang Dagang | 67 |
| Gambar 5.8 <i>View Card File</i> Menampilkan Pemasok dan Saldo Awal Utang | 68 |
| Gambar 5.9 Termin Pembayaran Utang Dagang | 68 |
| Gambar 5.10 <i>Items List</i> Menampilkan Daftar seluruh Item Persediaan | 69 |
| Gambar 5.11 Penetapan Harga Jual Item-item Persediaan | 70 |

| | |
|---|----|
| 6. Mencatat Transaksi-transaksi..... | 70 |
| 7. Laporan..... | 74 |
| Ketepatan Penerapan <i>MYOB Accounting</i> | |
| 1. Analisis Ketepatan Penerapan <i>MYOB Accounting</i> | 76 |
| 2. Menarik Kesimpulan | 79 |
| C. Pembahasan | |
| 1. Spesifikasi Data..... | 80 |
| 2. Spesifikasi Pengolahan Data di Perusahaan | 86 |
| 3. <i>Report MYOB Accounting</i> | 88 |
| BAB VI PENUTUP | |
| A. Kesimpulan | 94 |
| B. Keterbatasan | 95 |
| C. Saran | 95 |
| DAFTAR PUSTAKA | |
| LAMPIRAN | |
| 1. <i>Balance Sheet</i> 1 April 2004 | 1 |
| 2. <i>Chart of Accounts (Detail)</i> 1 April 2004 | 2 |
| 3. <i>Chart of Accounts (Summary)</i> 1 April 2004 | 3 |
| 4. <i>Card File</i> 1 April 2004..... | 5 |
| 5. <i>Item List (Detail)</i> 1 April 2004..... | 11 |
| 6. <i>Price Analysis</i> 1 April 2004 | 19 |
| 7. <i>Item List (Summary)</i> 1 April 2004 | 21 |
| 8. <i>To Do List – Payables</i> 1 April 2004 | 24 |
| 9. <i>To Do List – Receivables</i> 1 April 2004..... | 25 |
| 10. <i>To Do List – Discounts</i> 1 April 2004 | 26 |
| 11. <i>Balance Sheet</i> 30 April 2004 | 27 |
| 12. <i>Profil & Loss Statement</i> 30 April 2004..... | 28 |
| 13. <i>Trial Balance</i> 30 April 2004 | 29 |
| 14. <i>General Journal</i> 30 April 2004..... | 30 |
| 15. <i>Inventory Journal</i> 30 April 2004 | 31 |
| 16. <i>Purchases & Payables Journal</i> 30 April 2004 | 32 |

| | | |
|-------------|---|----|
| Gambar 5.12 | Pencatatan Penjualan Tunai | 71 |
| Gambar 5.13 | Pencatatan Pembayaran Dengan <i>Chaquebook</i> | 71 |
| Gambar 5.14 | Pencatatan Pembayaran Beban Dengan <i>General Ledger</i> | 72 |
| Gambar 5.15 | Pencatatan Penerimaan Piutang | 72 |
| Gambar 5.16 | Pencatatan Pembayaran Utang Dagang | 73 |
| Gambar 5.17 | Pencatatan Pembelian Kredit | 73 |
| Gambar 5.18 | Pencatatan Pembelian Tunai | 74 |
| Gambar 5.19 | Pencatatan Penjualan Kredit | 74 |
| Gambar 5.20 | Menampilkan Format-format Laporan | 75 |
| Gambar 5.21 | Penetapan Opsi <i>Backup Data</i> | 78 |
| Gambar 5.22 | Contoh Analisis Aktiva Dalam Bentuk Grafik | 79 |
| Gambar 5.23 | Informasi Terlampainya Batas Kredit Penjualan | 83 |
| Gambar 5.24 | Informasi Mengenai Persediaan Barang Telah Habis dan Peringatan Untuk Pemesanan Kembali | 85 |
| Gambar 5.25 | Menampilkan Ringkasan Informasi Faktur-faktur Yang Belum Lunas | 89 |
| Gambar 5.26 | Menampilkan Ringkasan Informasi Pembelian-pembelian Yang Belum Lunas | 90 |
| Gambar 5.27 | Menampilkan Ringkasan Transaksi-transaksi Berulang | 91 |
| Gambar 5.28 | Menampilkan Ringkasan Informasi Pembelian Yang Belum Lunas dan Masih Berlaku Masa Potongan Tunainya | 92 |
| Gambar 5.29 | Menampilkan Ringkasan Informasi Item-item Yang Stoknya Dibawah Tingkat Minimum Stok yang Ditetapkan | 93 |

DAFTAR TABEL

| | Halaman |
|---|---------|
| Tabel 5.1 Data Pemasok Butik Simple | 45 |
| Tabel 5.2 Data Pelanggan Butik Simple..... | 46 |
| Tabel 5.3 Data Persediaan Barang Dagangan Butik Simple | 47 |
| Tabel 5.4 Rekening dan Saldo Awal April 2004 | 52 |
| Tabel 5.5 Transaksi Penjualan Tunai Butik Simple April 2004 | 54 |
| Tabel 5.6 Transaksi Pembelian Kredit Tanggal 15 April 2004 | 61 |
| Tabel 5.7 Transaksi Penjualan Kredit Tanggal 23 April 2004 | 62 |
| Tabel 5.8 Transaksi Pembelian Kredit Tanggal 27 April 2004 | 62 |
| Tabel 5.9 Spesifikasi Konfigurasi Pengolahan Data di Perusahaan | 85 |
| Tabel 5.10 Spesifikasi Proses Pengolahan Data di Perusahaan..... | 87 |

BAB I

PENDAHULUAN

A. Latar Belakang

Revolusi dalam teknologi informasi dan komunikasi telah mendorong kemajuan dalam teknologi, produk dan proses, serta terbentuknya masyarakat informasi. Dunia usaha dituntut untuk tampil adaptif terhadap perubahan yang terjadi dengan perbaikan strategi dan operasi perusahaan agar dapat bertahan dalam kompetisi dunia usaha yang semakin ketat. Salah satu unsur strategis bagi organisasi bisnis adalah penggunaan teknologi yang lebih baik. Tak terkecuali dalam pengelolaan data akuntansi.

Penggunaan teknologi informasi salah satunya dengan menggunakan program aplikasi akuntansi. Bila dibandingkan pengolahan data akuntansi secara manual, program ini menjanjikan pengolahan data akuntansi secara cepat dan akurat untuk pengambilan keputusan bisnis serta meningkatkan daya saing perusahaan. Salah satu program akuntansi yang dapat memproses data akuntansi adalah *MYOB Accounting*.

MYOB Accounting merupakan *software* akuntansi terpadu berbasis *Windows* yang telah dikembangkan di beberapa negara dengan beberapa versi. Program dibuat oleh *MYOB Accounting Australia*. *MYOB Accounting* dapat diterapkan pada 105 perusahaan, antara lain: agribisnis, arsitek, konsultan, galeri seni, salon kecantikan, kontaktor, penyewaan, jasa internet, dan

sebagainya. *Software* ini merupakan alternatif pilihan yang baik untuk komputerisasi data akuntansi.

MYOB Accounting merupakan program akuntansi terpadu . Dengan beberapa kelebihan yang ditawarkan telah menjadi pilihan berbagai perusahaan khususnya perusahaan bersekala menengah dan kecil, dalam olah data akuntansi berbasis komputer. Untuk menerapkan *software Accounting* tersebut, penulis mengaplikasikan perusahaan bersekala kecil yang bergerak pada bidang perdagangan.

Berdasarkan latar belakang masalah maka penulis tertarik untuk melakukan penelitian ini. Karena itu penulis memilih judul: **“Penerapan Program Aplikasi *MYOB Accounting* Pada Perusahaan Dagang” (Studi Kasus pada Butik Simple)**

B. Rumusan Masalah

1. Bagaimana langkah-langkah penerapan program aplikasi *MYOB Accounting* di Butik Simple?
2. Apakah program aplikasi *MYOB Accounting* bisa diterapkan di Butik Simple?

C. Batasan Masalah

Karena banyaknya versi *MYOB Accounting* keterbatasan penulis. Penulis akan membatasi masalahnya dengan hanya menggunakan *software MYOB Accounting* versi 10. Dalam penerapan *software MYOB Accounting*

penulis hanya menganalisis ketepatan penerapan di Butik Simple dari sudut pandang penulis. Penulis tidak menganalisis ketersediaan sumber daya manusia di perusahaan dagang.

D. Tujuan Penelitian

1. Untuk mengetahui bagaimana langkah-langkah penerapan Program Aplikasi *MYOB Accounting* di Butik Simple.
2. Untuk mengetahui apakah program aplikasi *MYOB Accounting* tepat diterapkan di Butik Simple.

E. Manfaat Penelitian

1. Bagi Perusahaan.

Penelitian ini diharapkan dapat digunakan oleh pengusaha kecil sebagai masukan dalam mengoperasikan perusahaan khususnya pengolahan keuangan.

2. Bagi Universitas Sanata Dharma

Bagi Universitas Sanata Dharma diharapkan dapat menambah referensi bacaan dan dapat menambah pengetahuan bagi mahasiswa.

3. Bagi Penulis

Penelitian ini merupakan sarana bagi penulis untuk menerapkan teori-teori yang diterima selama di bangku perkuliahan, sehingga penulis menjadi tahu pentingnya pengelolaan keuangan berbasis komputersasi pada era globalisasi ini.

BAB II

LANDASAN TEORI

A. Akuntansi Berbasis Komputer

Menurut Johar Arifin ada 6 keuntungan komputerisasi data akuntansi, yaitu (Arifin, 2001:6):

1. Kecepatan proses, sistem komputer dapat menghasilkan informasi keuangan relatif cepat, bila dibandingkan dengan sistem manual karena komputer dapat melaksanakan beberapa pekerjaan secara bersamaan dengan kecepatan yang tinggi.
2. Volume output yang dihasilkan dari proses pekerjaan yang cepat mengakibatkan volume transaksi yang dikerjakan menjadi lebih banyak, sehingga volume hasil semakin meningkat.
3. Pencegahan kekeliruan, tingkat ketelitian dan kepatuhan komputer lebih tinggi dari pada manusia, pemakaian komputer dapat mengurangi banyak kekeliruan.
4. Posting dilakukan secara otomatis, mengurangi pekerjaan pembukuan dan laporan keuangan dapat dicetak setiap saat sehingga dapat memudahkan pemakaian laporan keuangan dalam pengambilan keputusan yang bersifat mendadak.
5. Pencetakan dokumen dapat dilakukan berulang kali dalam waktu yang relatif singkat dengan ketelitian tinggi dan terinci sehingga sangat memudahkan pengguna informasi akuntansi.

6. Pengamanan data yang terjamin, program dilengkapi dengan *password* yang memungkinkan hanya karyawan tertentu yang dapat mengakses data akuntansi.

B. Gambaran Umum *MYOB Accounting*

MYOB Accounting merupakan paket program komputer untuk olah data akuntansi yang dibuat secara terpadu (*intergrated software*). Program dibuat oleh *MYOB Limited* Australia, selanjutnya *software* ini telah dipakai dan dikembangkan di beberapa negara, antara lain: Amerika, Canada dan Selandia baru. *MYOB Limited* merekomendasikan *MYOB Accounting* dapat diterapkan pada beberapa jenis perusahaan, antara lain: konsultan, agribisnis, kontraktor, dan sebagainya. *MYOB Accounting* sudah menyediakan *chart of account* (daftar rekening) siap pakai menggunakan bahasa Inggris untuk jenis perusahaan tersebut.

Dengan *MYOB Accounting*, penggunaanya dapat mengotomatisasikan pembukuan secara lengkap, terperinci, dan akurat. *MYOB* mudah dimengerti dan dipelajari. Fungsi-fungsi yang dimilikinya pun terdefinisi dengan jelas. Program *MYOB Accounting* menyediakan modul-modul yang diperlukan untuk mengelola data akuntansi, sehingga pemakainya hanya perlu mengoperasikannya. Modul-modul tersebut antara lain: jurnal umum, pembelian, penjualan, pengelolaan inventaris, dan sebagainya. Penggunaanya tidak perlu menambahkan atau mengkonfigurasi lagi.

Menurut Johar Arifin ada tujuh keunggulan *MYOB Accounting* dibandingkan dengan *software* sejenisnya, yaitu (Arifin, 2001:3-4):

1. Mudah digunakan (*user friendly*)

Mudah dimengerti oleh orang awam yang tidak mempunyai pengetahuan yang mendalam tentang komputer dan akuntansi serta sangat mudah dioperasikan dan dapat diterapkan pada perusahaan menengah dan kecil.

2. Cocok untuk situasi dan kondisi bisnis di Indonesia

Jumlah digit untuk pencatatan transaksi hingga ratusan milyar Rupiah, angka yang jarang dimiliki oleh *software* akuntansi dunia.

3. Pembuatan laporan keuangan secara otomatis, lengkap dan akurat (yang dimaksud adalah laporan atau *report* - Penulis -)

Terdiri dari 125 jenis laporan keuangan dibuat secara otomatis meliputi: neraca saldo, neraca, laporan laba rugi, laporan pembelian dan penjualan, daftar umur piutang, jurnal transaksi, persediaan barang dan sebagainya sesuai dengan Standar Akuntansi Keuangan.

4. Kemampuan menampilkan data secara cepat dan mudah.

Dilengkapi dengan fasilitas untuk menampilkan data secara cepat dan mudah pada layar komputer atau dicetak ke printer.

5. Sistem sekuriti yang memadai

Dilengkapi dengan sistem sekuriti yang memadai berupa *Password* yang dapat ditentukan dengan beberapa level.

6. Laporan keuangan dapat diaktifkan dengan *Microsoft Excel* dan *Microsoft Word* tanpa melalui proses *Export-Import*.

7. Laporan keuangan komparasi

Menyajikan laporan keuangan komparasi, baik neraca, laporan laba rugi maupun penjualan dengan data historis bulan lalu atau tahun sebelumnya.

Menurut Albertus Ong ada tujuh keunggulan *MYOB Accounting* dibandingkan dengan *software* sejenisnya, yaitu (Ong, 2001:v-vi):

1. *MYOB* mudah dimengerti dan dipelajari, sehingga kendala untuk mengoperasikannya menjadi sangat kecil. Fungsi-fungsi yang terdapat pada *software* ini didefinisikan dan dikelompokkan secara jelas, dan serupa dengan fungsi-fungsi yang dilakukan pada kegiatan akuntansi manual sehari-hari. Perintah-perintah, hampir seluruhnya disajikan dalam bentuk tombol. Anda dapat langsung memilihnya tanpa harus memilih serangkaian perintah dari menu yang tersedia.
2. *MYOB* sangat fleksibel dan langsung dapat dioperasikan, tanpa menuntut prasyarat yang harus dikerjakan sebelumnya. *Software* ini hampir seratus persen memenuhi prinsip GAAP (*Generally Accepted Accounting Principles*) dan SAK (Standar Akuntansi Keuangan). Perusahaan tidak perlu susah payah memodifikasi sistem akuntansi ini untuk menghilangkan kendala-kendala yang sering dihadapi *software* akuntansi lainnya.
3. *MYOB* tumbuh sejalan dengan perkembangan perusahaan. Perusahaan tidak perlu menambahkan modul-modul lain, karena *software* ini adalah suatu *software* akuntansi yang terintegrasi. Perusahaan dapat hanya

mengimplementasikan sebagian dari modul-modul tersebut, sesuai dengan kebutuhan perusahaan.

4. *MYOB* adalah *software* akuntansi yang sangat murah dan dapat menangani kebutuhan-kebutuhan akuntansi, dengan kinerja yang sangat menakjubkan. Untuk mendapatkan fungsi - fungsi dan kinerja yang sama, anda harus mengeluarkan biaya antara 10 sampai 20 kali harga *MYOB*, pada *software* akuntansi lainnya.
5. Meskipun tergolong *software* akuntansi untuk bisnis skala kecil, *MYOB* dapat menangani transaksi-transaksi dan laporan keuangan dengan nilai diatas satu Milyar Rupiah, dimana ini merupakan kendala utama bagi *software* akuntansi skala kecil lainnya hanya untuk diimplementasikan di Indonesia, mereka terbatas menangani transaksi-transaksi dan laporan keuangan maksimum sampai dengan Rp 999.999.999.
6. Khusus untuk masalah perpajakan yang sangat krusial bagi perusahaan, *MYOB* dapat menangani berbagai jenis pajak seperti Pajak Pertambahan Nilai (PPN); baik pajak keluaran, maupun pajak masukan, pajak penjualan barang mewah, pajak masukan, bea masuk, dan kombinasi dari pajak-pajak tersebut.

Minimum konfigurasi sistem yang dibutuhkan untuk bekerja secara optimal dengan *MYOB Accounting* pada sebuah komputer, sebagai berikut (Ong, 2002: 19-20):

1. Komputer PC dengan prosesor pentium (atau ekivalen) dengan kecepatan 200 MHZ atau lebih, minimal 32 MB RAM, hard disk dengan kapasitas

ruang yang besar, dan *drive* CD-ROM. Dibutuhkan 24 MB ruang *hard disk* untuk program akuntansi dan perlu dialokasikan ruang sebesar 50 MB atau lebih untuk file data.

2. Sistem operasi berbasis *Windows 95/98/2000*, *Windows NT 4.0 service Pack 4* atau yang terbaru.
3. Monitor berwarna yang mampu menampilkan 256 warna, mouse, printer (optimal), modem (optional), tape *backup* atau peralatan *backup* lainnya.

C. Kriteria Ketepatan Penerapan Program Aplikasi *MYOB Accounting* Dari Sudut Pandang Penulis

Kriteria ketepatan penerapan program aplikasi *MYOB Accounting* dari sudut pandang penulis yang harus diperhatikan adalah: ketersediaan (*availability*), keandalan (*reability*), keamanan, dan kegunaan informasi yang dihasilkan oleh program *MYOB Accounting*.

1. Ketersediaan

Ketersediaan berarti bahwa program mudah diakses oleh *user* dan terdapat menu-menu atau fasilitas-fasilitas yang dibutuhkan *user* untuk pengolahan data akuntansi

2. Keandalan

Keandalan menunjukkan seberapa besar program dapat diandalkan untuk melakukan proses pengolahan data akuntansi yang dapat dipercaya dan dibutuhkan.

3. Keamanan

Informasi dan data akuntansi yang dihasilkan hanya dapat diakses oleh orang-orang yang berwenang saja. Sehingga keamanan informasi dan data akuntansi dapat terjamin.

4. Kebutuhan informasi keuangan

Sistem informasi harus dapat menghasilkan informasi yang berkualitas yaitu tepat waktu (*timely*), tepat nilai (*accurate*), dan relevan (*relevance*) sesuai dengan kebutuhan perusahaan.

D. Bentuk Output (Laporan) Program Aplikasi *MYOB Accounting*

Jenis-jenis laporan yang dihasilkan program aplikasi *MYOB Accounting* sebagai berikut:

1. Neraca Sisa
2. Neraca
3. Laporan Rugi Laba
4. Laporan Piutang Dagang
5. Laporan Utang Dagang
6. Laporan Daftar Item Persediaan
7. Laporan Analisis Persediaan
8. Jurnal transaksi-transaksi
9. dan lain-lain

E. Fasilitas-fasilitas *MYOB Accounting*

1. Password

MYOB Accounting menyediakan fasilitas yang berfungsi untuk mengamankan pengaksesan data dari mereka yang tidak berwenang. Ada dua tingkat *password* yang disediakan oleh *MYOB*, yaitu:

- a. *Master password* adalah *password* yang tertinggi yang mempunyai akses yang tidak terbatas pada seluruh sistem *MYOB*.

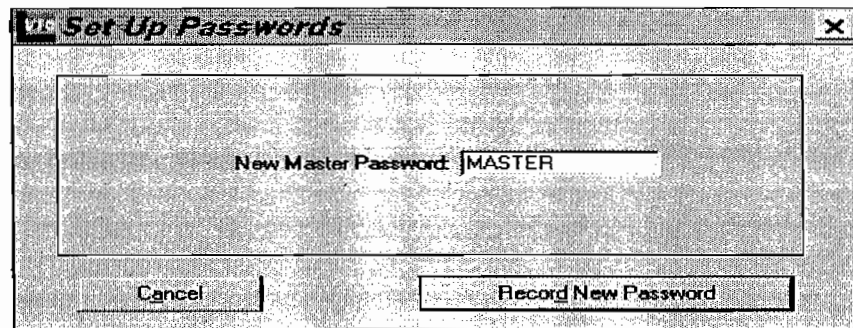

Gambar 2.1 *Set Up Passwords*

- b. *Sub password* berfungsi untuk membatasi akses pada sistem *MYOB*.

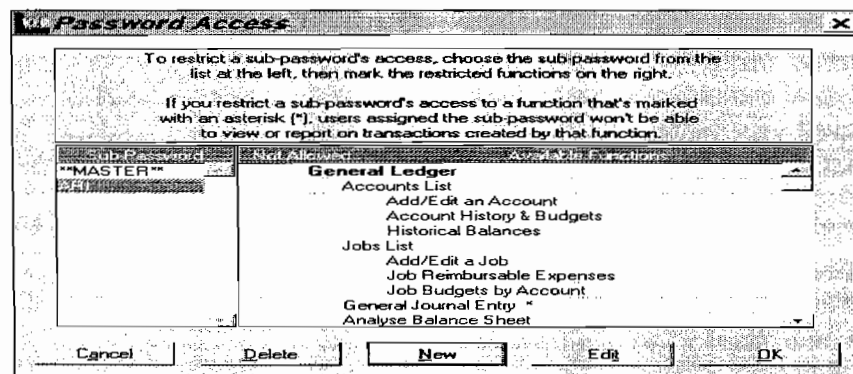

Gambar 2.2 *Password Access-Sub Passwords*

2. Backup

Fasilitas ini sangat penting dalam sebuah aplikasi, karena semua informasi yang telah dimasukkan dan disimpan dalam bentuk *file* untuk menghindari kerusakan data atau hal-hal yang tidak diinginkan perusahaan.

3. Restore

Fasilitas ini memudahkan *user* dalam pemanggilan file-file yang dibutuhkan.

4. Laporan Keuangan

Aplikasi ini menyediakan macam-macam laporan keuangan. Kelebihan laporan keuangan yang dihasilkan adalah selalu ada analisis dan bagan grafik.

5. Persediaan

Fasilitas ini memberikan gambaran tentang keadaan persediaan barang secara terperinci.

6. Jurnal

MYOB menyediakan jurnal umum dan jurnal khusus, kelebihan dalam jurnal yang dibuat dengan *MYOB* terletak dalam penendalian yang ketat, dimana jurnal yang dibuat tidak untuk diubah atau dihapus.

7. Buku Besar (*general ledger*)

MYOB akan membantu mengotomatisasi penyusunan buku besar dengan cepat dan akurat. Fasilitas ini untuk melihat bagan akun dan mengentri jurnal umum.

8. Laporan Karyawan

Laporan-laporan yang berkaitan dengan karyawan yang tersedia adalah ringkasan *file* kartu karyawan dan detail *file* karyawan.

9. Laporan Pemasok

Laporan-laporan yang berkaitan dengan pelanggan yang tersedia adalah ringkasan *file* kartu pemasok, detail kartu pemasok, dan laporan detail umur utang dagang.

10. Laporan Konsumen

Laporan-laporan yang berkaitan dengan pelanggan yang tersedia adalah ringkasan *file* kartu pelanggan, detail kartu pelanggan, dan laporan detail umur piutang dagang.

11. Daftar Kode Pajak

Pada fasilitas *Tax Code List* (daftar kode pajak), terdapat kode pajak, keterangan, jenis pajak yang ditangani *MYOB*, tarif pajak yang akan diaplikasikan untuk penjualan dan pembelian.

F. Penerapan Program Aplikasi *MYOB Accounting*

1. Membuat *File* Data Perusahaan

MYOB dapat menjalankan data banyak perusahaan. Untuk membedakan data perusahaan yang satu dengan yang lainnya, maka data perusahaan ini disimpan dalam suatu *file* data dengan nama yang unik dan spesifik untuk perusahaan tersebut. Masukkan nama, alamat, dan nomor telepon perusahaan pada kolom *company name*, *adress*, dan *phone numer*.

Pengisian detail informasi perusahaan ini dapat ditunda, setelah *file* data tersebut dibuat dan diaktifkan. Nama dan alamat perusahaan akan muncul diberbagai tempat pada *MYOB*, seperti laporan keuangan. (Ong, 2001: 46)

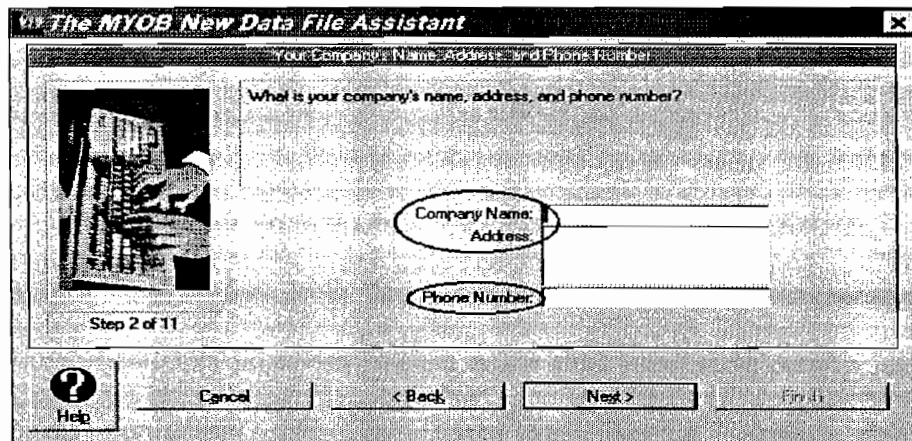

Gambar 2.3 *MYOB New Data File Assistant / Your Company's Name, Address, and Phone Number*

Nomor Pokok Wajib Pajak (NPWP) perusahaan pada *file sales tax number* bersifat optimal, artinya boleh diisi atau boleh dikosongkan. Langkah selanjutnya adalah mengisikan tahun fiskal dan bulan berakhirnya tahun fiskal keuangan perusahaan. Pilihlah bulan yang mengkonversi data akuntansi ke *MYOB* sebelum dapat menggunakannya. Masukkan jumlah periode akuntansi pada satu tahun keuangan perusahaan.

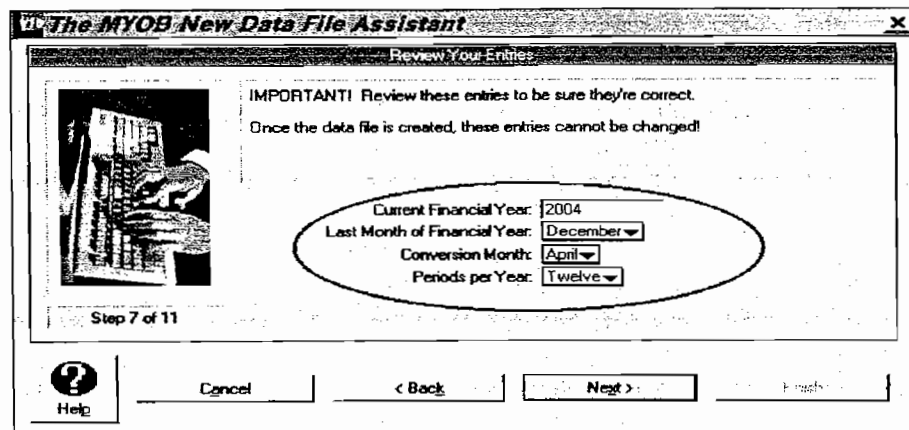

Gambar 2.4 MYOB New Data File Assistant / Review Your Entries

MYOB menyediakan lebih dari seratus *templates* bagan akun berbagai jenis usaha. Jika tidak menemukan usaha yang tepat sama dengan jenis bisnis perusahaan, cari jenis usaha yang serupa, sehingga dapat mengkustomisasinya tepat sama dengan kebutuhan perusahaan. Jika tidak ada satupun jenis usaha pada daftar yang sesuai dengan bisnis perusahaan pilihlah *build your own*. Pilihan ini sebaiknya sebagai alternatif terakhir, karena akan banyak memerlukan pekerjaan tambahan.

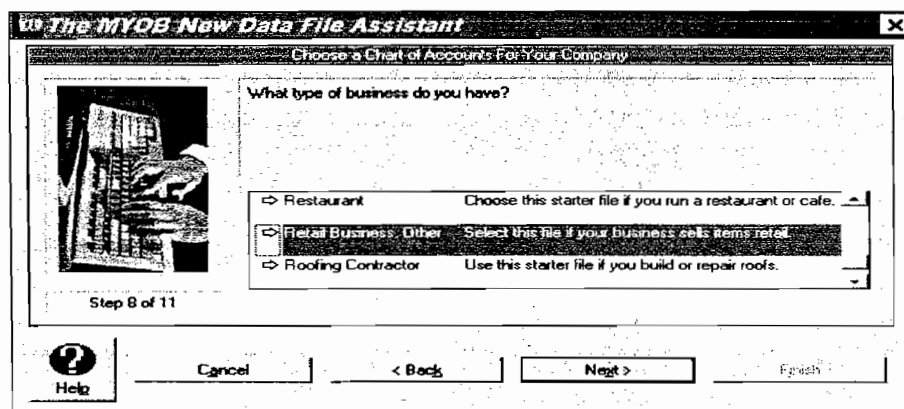

Gambar 2.5 *Thamples* Bagan Akun

Perusahaan dapat menentukan preferensi yang diinginkan, sehingga menyamankan dan memudahkan dalam bekerja dilingkungan *MYOB*. Perusahaan dapat menerapkan apakah simbol mata uang akan ditampilkan atau tidak pada laporan dan formulir. Perusahaan juga dapat menentukan apakah transaksi yang sudah dicatat dapat diubah atau tidak. Parameter preferensi ini berlaku global untuk keseluruhan sistem *MYOB*. Parameter preferensi dikelompokkan dalam tujuh kelompok seperti *System*, *Windows*, *Reports and Forms*, *Chequebook*, *Sales*, *Purchases*, dan *Security*.

2. General Ledger

Buku besar (*General Ledger*) adalah buku kumpulan akun-akun suatu perusahaan. Akun-akun dikelompokkan dalam susunan tertentu yang disebut bagan akun (*Chart of Accounting*). Pada menu *General Ledger* akan memodifikasi bagan akun dari *file* data akuntansi, menetapkan *linked accounts*, memasukkan saldo awal akun-akun, dan mencetak bagan akun dan neraca sisa (Ong, 2001: 75).

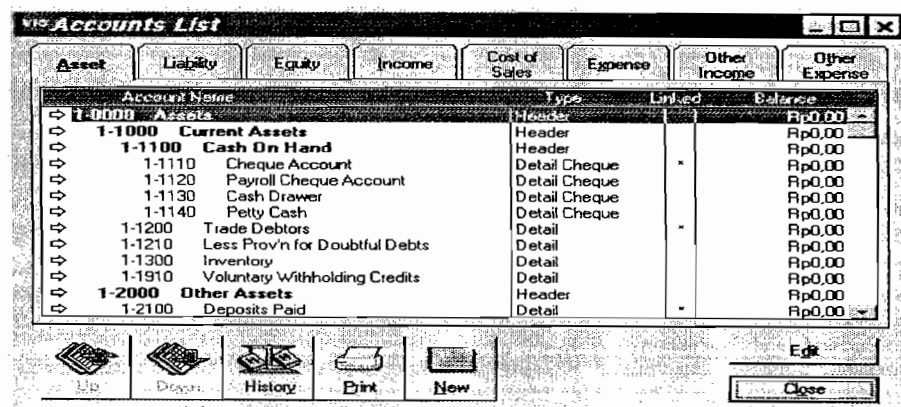

The screenshot shows the 'Accounts List' window in MYOB. The window title is 'Accounts List'. At the top, there are tabs for 'Asset', 'Liability', 'Equity', 'Income', 'Cost of Sales', 'Expense', 'Other Income', and 'Other Expense'. The 'Asset' tab is selected. Below the tabs is a table with columns: 'Account Name', 'Type', 'Linked', and 'Balance'. The table lists various asset accounts under the '1-1000 Assets' category, including '1-1100 Cash On Hand' and '1-2000 Other Assets'. The 'Balance' column shows 'Rp0.00' for all accounts. At the bottom of the window, there are icons for 'Edit', 'Delete', 'History', 'Print', and 'New', along with an 'Edit' button and a 'Close' button.

| Account Name | Type | Linked | Balance |
|---------------------------------------|---------------|--------|---------|
| 1-1000 Assets | Header | | Rp0.00 |
| 1-1000 Current Assets | Header | | Rp0.00 |
| 1-1100 Cash On Hand | Header | | Rp0.00 |
| 1-1110 Cheque Account | Detail Cheque | * | Rp0.00 |
| 1-1120 Payroll Cheque Account | Detail Cheque | | Rp0.00 |
| 1-1130 Cash Drawer | Detail Cheque | | Rp0.00 |
| 1-1140 Petty Cash | Detail Cheque | | Rp0.00 |
| 1-1200 Trade Debtors | Detail | * | Rp0.00 |
| 1-1210 Less Prov'n for Doubtful Debts | Detail | | Rp0.00 |
| 1-1300 Inventory | Detail | | Rp0.00 |
| 1-1910 Voluntary Withholding Credits | Detail | | Rp0.00 |
| 1-2000 Other Assets | Header | | Rp0.00 |
| 1-2100 Deposits Paid | Detail | * | Rp0.00 |

Gambar 2.6 *Accounts List* Menampilkan Akun-akun Kategori *Asset*

Untuk memodifikasi bagan akun, harus memperhatikan beberapa petunjuk:

- a. Karena *linked accounts* tidak dapat dihapus sebelum dibebaskan keterkaitannya dari masing-masing jendela *linked accounts*, maka akun-akun ini yang pertama harus diubah, tanpa mengubah fungsinya sebagai *linked accounts*. Umah nomor, nama, tipe, dan level akun-akun jika diperlukan, dan cari padan kata dari akun tersebut dengan fungsi yang sama, misalnya *trade debtors* menjadi piutang dagang.
- b. Tidak dapat mengubah nomor sebuah akun dari bagan akun ke nomor akun yang baru, jika nomor tersebut masih digunakan sebagai nomor salah satu akun lama. Hapus akan tersebut dari daftar akun terlebih dahulu sebelum menggunakan nomornya sebagai nomor akun.
- c. Usahakan untuk mencari akun dengan nomor, tipe dan level akun yang sama, sehingga hanya perlu mengubah nama akun saja.
- d. Jika seluruh akun yang diinginkan sudah dimasukkan dalam bagan akun, hapus akun-akun yang tidak perlu. Sebagian akun tidak dapat dihapus karena merupakan *linked accounts* atau terkait dengan sebuah kode pajak tertentu. Untuk menghapusnya harus membebaskannya sebagai *linked accounts* dari masing-masing *linked accounts* atau kode pajak tersebut.

3. *Cashbook*

Kas adalah aktiva yang sangat penting bagi perusahaan dan karena itu harus dilindungi dengan pengendalian internal perusahaan. Menyimpan

kas di Bank adalah salah satu bagian dari pengendalian internal perusahaan, karena Bank akan memberikan catatan-catatan mengenai transaksi kas pada para nasabah. Pada *MYOB* gunakan fungsi *Chequebook* untuk memasukkan transaksi-transaksi pengeluaran dan penerimaan kas lainnya seperti tagihan-tagihan dan beban. Perusahaan juga dapat merekonsiliasi rekening koran Bank dengan akun-akun Bank pada buku besar (Ong, 2001:55-56).

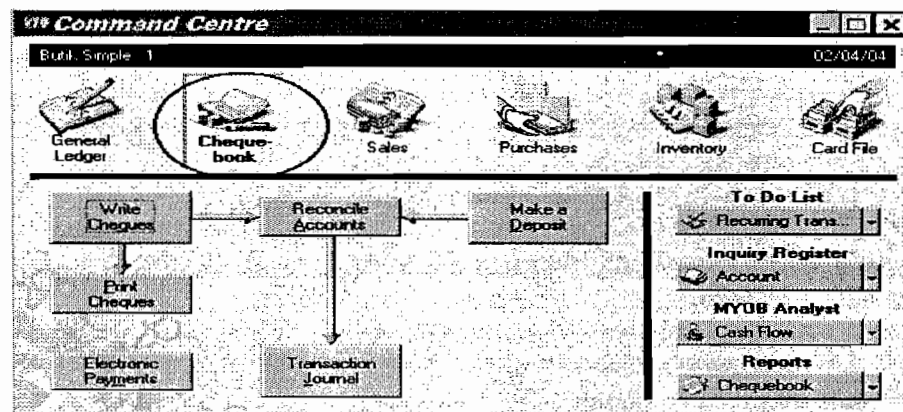

Gambar 2.7 Command Centre Cheguebook

Pada *cashbook* akan membuat, mencari, mengubah, menghapus dan membalik transaksi pengeluaran kas (*Spend Money transaction*) dan membatalkan dan mencetak cek. Demikian juga halnya dengan membuat, mencari, menggunakan, mengubah dan menghapus *template* Pengeluaran Kasa berulang (*recurring Spend Money template*) (Ong, 2001: 173).

4. Sales

Penjualan adalah bagian yang sangat penting bagi perusahaan. Pendapatan penjualan adalah sumber kelangsungan hidup sebuah perusahaan, dan karena itu penjualan dan aktivitas-aktivitas yang terkait dengan penjualan

harus dikelola dengan baik. Pada *MYOB* gunakan fungsi-fungsi sales untuk mencatat aktivitas-aktivitas penjualan, pembayaran pelanggan, dan penerbitan laporan.

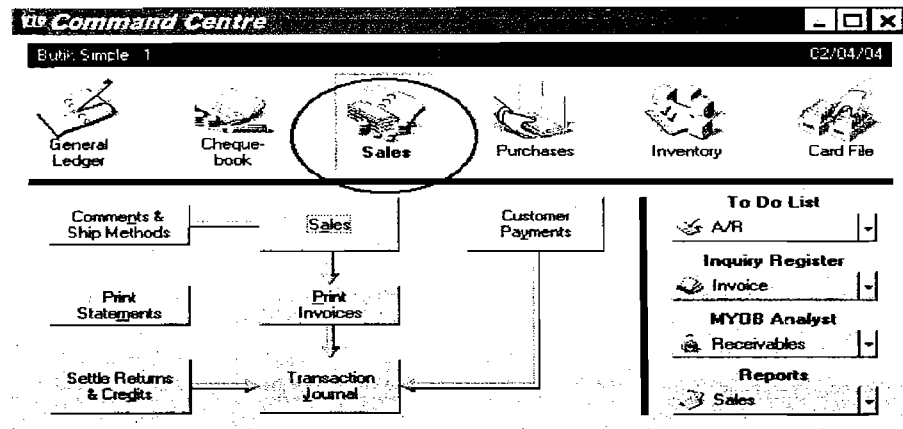

Gambar 2.8 *Command Centre Sales*

Siklus penjualan dimulai dengan pengiriman penawaran (*quotation*) ke pelanggan. Pelanggan akan mengirim order pembelian (*purchase order*), yakni formulir barang-barang yang ingin dibeli. Dari sudut pandang perusahaan ini order pembelian ini adalah order penjualan. Perusahaan kemudian menyerahkan barang-barang pesanan ke pembeli disertai dengan slip penyerahan pesanan dan faktur penjualan. Faktur penjualan dari sudut pandang pembeli adalah faktur pembelian.

5. *Purchase*

Aktivitas pembelian seperti menyiapkan order pembelian, mengirimkannya ke pemasok yang tepat, menerima dan memeriksa barang-barang yang dibeli agar sesuai dengan spesifikasi dengan yang dipesan harus dilaksanakan secara akurat. Disamping itu pengelolaan utang dagang terhadap pemasok dan pembayaran yang tepat waktu

membantu manajemen dalam mengendalikan keuangan terhadap pengeluaran kas dan menjaga hubungan yang baik dengan para pemasok. MYOB menggunakan fungsi *purchase* untuk mencatat aktivitas-aktivitas pembelian, pembayaran kepada pemasok, dan penerbitan laporan (Ong, 2001:273).

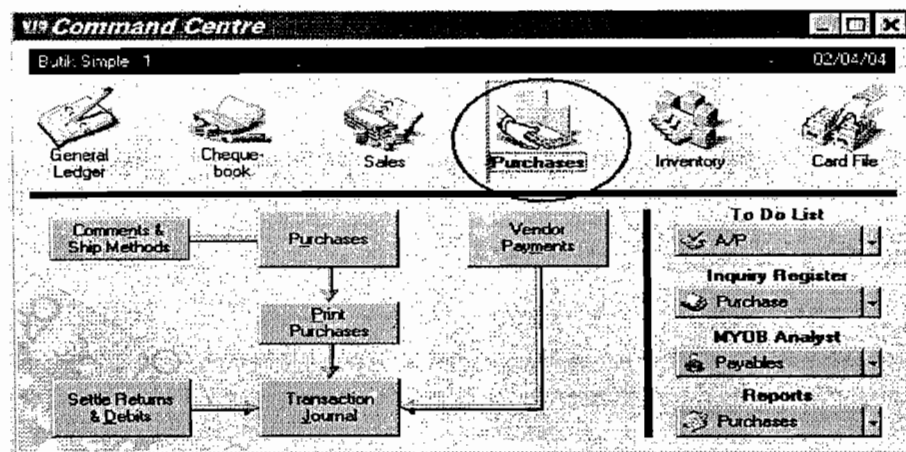

Gambar 2.9 Command Center Purchases

Siklus pembelian dimulai dengan permintaan pembelian ke bagian pembelian. Bagian pembelian akan membuat order pembelian dan mengirimkannya ke pemasok. Pemasok akan mengirimkan barang-barang yang dipesan disertai dengan slip penyerahan pesanan dan faktur penjualan.

6. Inventory

Pada perusahaan dagang persediaan memegang peranan yang penting terhadap kemampuan perusahaan. Oleh karena itu pengelolaan persediaan yang efektif dan efisien menjadi salah satu pusat perhatian manajemen perusahaan. Fungsi dari manajemen perusahaan adalah

meminimalkan stok persediaan dan menjaga tingkat ketersediaan barang atau tingkat pelayanan terhadap pelanggan (Ong, 2001:311). *MYOB* menggunakan fasilitas *inventory* untuk mencatat aktivitas-aktivitas yang berkaitan dengan pemeliharaan item-item persediaan seperti mencatat, menghapus, mengubah, menetapkan dan menyesuaikan harga, memasukkan hasil perhitungan fisik item-item persediaan, dan penerbitan laporan.

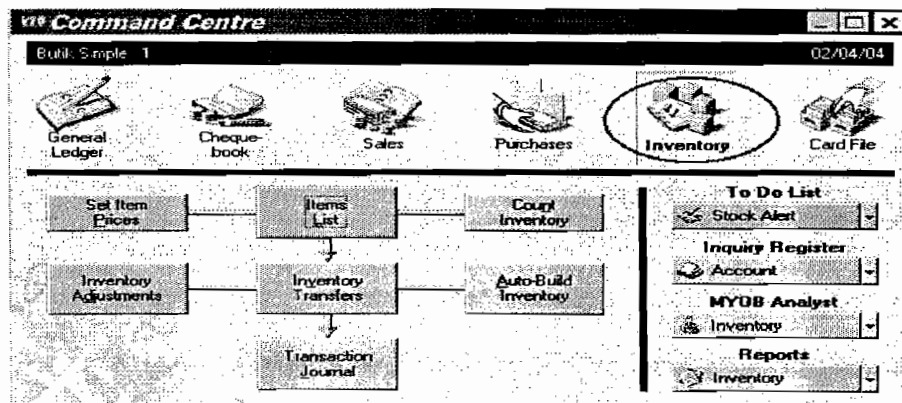

Gambar 2.10 *Command Center Purchases*

Untuk melakukan penyesuaian perhitungan fisik persediaan ada dua tahapan aktivitas yang harus dikerjakan. Pertama harus menghitung kuantitas fisik item-item persediaan, dan tahap berikutnya harus memasukkan kuantitas-kuantitas hasil perhitungan fisik persediaan tersebut pada sistem.

7. *Cardfile*

MYOB menggunakan fungsi-fungsi *Cardfile* untuk membuat, mencari, menampilkan, mengubah, menghapus, dan mengelompokkan catatan individu, perusahaan dan lembaga. *Cardfile* dapat mencatat seluruh

informasi mengenai pelanggan dan pemasok, mencatat historis penjualan, menerapkan pajak dan termin pembayaran dari pelanggan dan pemasok, membuat catatan kontak, membuat label surat dan membuat surat-surat untuk pemasok dan pelanggan (Ong, 2001:340).

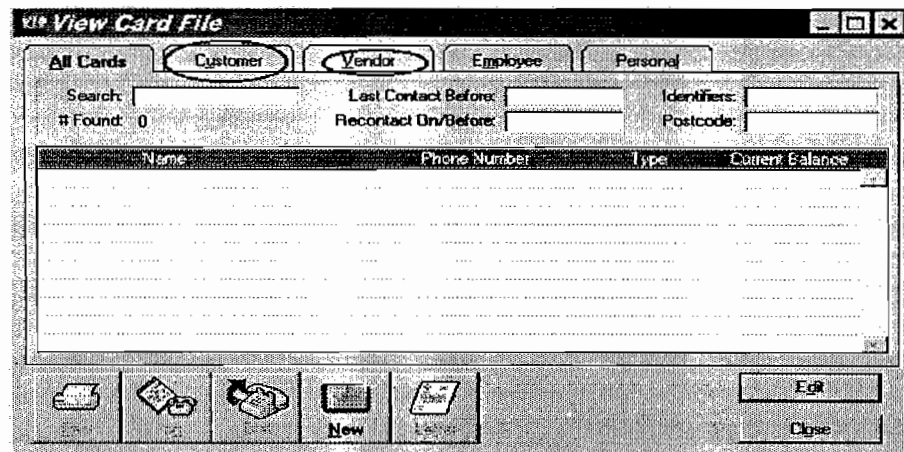

Gambar 2.11 *View Card File*- Ringkasan Pelanggan, Pemasok

MYOB menyediakan fasilitas untuk dapat memasukkan saldo-saldo dari sejumlah faktur penjualan yang harus lunas dari sistem sebelumnya, yang dikenal dengan saldo piutang dagang. Perusahaan harus memasukkannya pada hari pertama bulan konversi sebelum perusahaan menggunakan fasilitas *sale*. Yang harus perusahaan perhatikan adalah bahwa saldo total dari faktur-faktur penjualan yang perusahaan masukkan untuk seluruh pelanggan harus sama dengan saldo awal akun piutang dagang yang telah perusahaan masukkan sebelumnya.

Gambar 2.12 Pemasukan Detail Informasi *File* Kartu Pelanggan

Perusahaan juga dapat memasukkan saldo-saldo dari sejumlah pembelian yang belum lunas, yang dikenal sebagai saldo awal utang dagang. Total saldo dari faktur-faktur pembelian yang perusahaan masukkan dari seluruh pemasok harus sama dengan saldo awal akun utang dagang yang telah perusahaan masukkan sebelumnya. (Ong, 2001: 349)

Gambar 2.13 Informasi Pembelian-pembelian Historis

G. Perusahaan Dagang

Berbeda dengan perusahaan jasa yang menyediakan dan memperdagangkan produk yang tidak berwujud fisik, perusahaan perdagangan membeli dan menjual produk yang berwujud fisik. Karena itu karakteristik operasinya juga agak berbeda. Perusahaan dagang membeli barang dan produk dan menjual kembali produk tersebut tanpa mengolah atau mengubah sifat fisik produk bersangkutan. Seandainya melakukan pengolahan, hal tersebut terbatas pengemasan kembali, pemberian label, membungkus, memecahnya menjadi unit-unit penjualan yang lebih kecil. Secara umum dapat diuraikan berbagai kegiatan yang dijalankan perusahaan perdagangan sebagai berikut (Purnomosidi dan Fakhrudin, 1999: 15-16):

1. Pembelian yaitu kegiatan membeli berbagai macam produk dari berbagai pemasok.
2. Penjualan yaitu kegiatan mempromosikan produk yang telah dibeli tersebut ke pembeli atau konsumen yang potensial.
3. Penyediaan berbagai macam produk untuk memenuhi berbagai kebutuhan dan selera konsumen.
4. Pendanaan (*financing*) yaitu menyediakan fasilitas kredit untuk konsumen potensial agar dapat mendorong terjadinya transaksi.
5. Penyimpanan, berupa aktivitas menyediakan dan melindungi produk untuk melayani konsumen secara lebih baik.
6. Peryortiran, yaitu kegiatan untuk memilih, memecah dan mengelompokkan barang yang telah dibeli ke dalam satuan yang lebih

kecil sedemikian rupa sehingga menimbulkan minat konsumen untuk melakukan pembelian.

7. Transportasi yaitu kegiatan memindahkan barang secara fisik dari produsen ke konsumen akhir.
8. Penyedia informasi pasar, berupa kegiatan mengkomunikasikan informasi pasar yang diperlukan oleh pembuat produk seperti misalnya tentang volume penjualan harapan, model yang sedang laku, harga pasar dan selera konsumen.

H. Kriteria Usaha Kecil

Menurut KADIN dan asosiasi serta Himpunan Pengusaha Kecil, juga kriteria dari Bank Indonesia, maka yang termasuk kategori Usaha Kecil adalah (Subanar, 2001 : 2-3):

1. Usaha Perdagangan:

Keagenan, Pengecer, Ekspor/Impor, dan lain-lain dengan Modal Aktif Perusahaan (MAP) tidak melebihi Rp 150.000.000/tahun dan *Capital Turn-Over* (CTO) atau Perputaran Modal tidak melebihi Rp 600.000,00.

2. Usaha Pertanian:

Pertanian Pangan maupun Perkebunan, Perikanan Darat/Laut, Perternakan dan Usaha lain yang termasuk lingkup pengawasan departemen Pertanian. Ketentuan Batas MAP dan CTO seperti usaha perdagangan diatas.

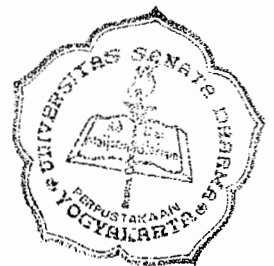

3. Usaha Industri:

Industri Logam/Kimia, Makanan/Minuman, Pertambangan, Bahan-Galian, serta Aneka Industri Lainnya, dengan Batas MAP = Rp 250.000.000,00 serta batas CTO = Rp 1.000.000.000,00.

4. Usaha Jasa :

Menjual tenaga / pelayanan bagi pihak ketiga, Konsultan, Perancangan, Perbengkelan, Transportasi serta Restoran dan lainnya dengan Batas MAP dan CTO seperti usaha perdagangan diatas.

5. Usaha Jasa Konstruksi:

Kontraktor Bangunan, Jalan, Kelistrikan, Jembatan, Pengairan dan usaha-usaha lain yang berkaitan dengan Teknis Konstruksi Bangunan, dengan batas MAP dan CTO seperti usaha industri diatas.

Pada masing-masing Jenis Usaha diatas, batas jumlah tenaga kerja perusahaan tidak lebih dari 300 orang.

I. Laporan Keuangan Dalam Perusahaan Dagang

Ada banyak tipe laporan keuangan, namun yang paling lazim digunakan adalah Neraca, Laba rugi dan Perubahan Modal. Laporan tersebut disusun pada tiap periode akuntansi guna memenuhi pihak-pihak yang berkepentingan (MADCOM, 2003: 5-10):

1. Neraca

Neraca adalah ringkasan langsung yang terperinci dari aktiva, kewajiban dan modal pemilik perusahaan itu pada suatu waktu tertentu.

Aturan utama dari neraca adalah:

$$\text{AKTIVA} = \text{KEWAJIBAN} + \text{MODAL}$$

Aktiva

- a. Aktiva Lancar (*current assets*), yaitu semua aktiva yang berupa kas (uang tunai) dan berbagai aktiva lain yang akan segera berubah menjadi uang kas atau aktiva yang dapat digunakan oleh perusahaan dan akan habis dalam waktu yang relatif singkat.
- b. Aktiva Tetap (*fixed assets*), yaitu semua aktiva berwujud dalam bentuk siap pakai atau dengan dibangun lebih dahulu, yang digunakan dalam operasi perusahaan untuk waktu yang relatif panjang.

Kewajiban

- a. Kewajiban Lancar (*current liabilities*), yaitu merupakan kewajiban atau utang perusahaan yang waktu pelunasannya kurang dari satu tahun.
- b. Kewajiban Jangka Panjang (*long-term liabilities*), yaitu merupakan kewajiban atau utang perusahaan yang jangka waktu pelunasannya lebih dari satu tahun.

2. Laporan Rugi Laba

Daftar perhitungan Rugi Laba memuat rincian pendapatan dan biaya yang dikeluarkan selama periode tertentu untuk mengetahui besarnya keuntungan (laba) yang diperoleh atau besarnya kerugian (rugi) yang diderita perusahaan.

a. Pendapatan (*income*)

Dibedakan menjadi dua, yaitu

1. Pendapatan Usaha, diperoleh dari usaha pokok yang dilakukan perusahaan.
2. Pendapatan lain-lain, diperoleh di luar usaha pokok perusahaan dan sifatnya insidental.

b. Biaya (*expense*)

Dibedakan menjadi tiga, yaitu:

1. Biaya Usaha, merupakan beban yang dikeluarkan dalam kegiatan pokok perusahaan.
2. Biaya lain-lain, merupakan beban yang dikeluarkan perusahaan dan bukan merupakan biaya usaha serta sifatnya insidental.
3. Pajak Penghasilan.

3. Perubahan Modal

Laporan ini menunjukkan perubahan-perubahan modal yang terjadi selama satu periode tertentu

J. Jurnal dan Buku Besar

Jika usaha perusahaan semakin besar dan jenis transaksi semakin banyak, jurnal umum tersebut menjadi tidak mampu lagi menampung berbagai transaksi yang timbul, yang frekuensi terjadinya semakin tinggi. Dalam hal ini mulai diperlukan jurnal khusus. Jurnal khusus adalah jurnal

untuk transaksi yang spesifik, frekuensi transaksi biasanya sangat sering terjadi disuatu perusahaan.

Buku besar merupakan tempat untuk menampung informasi yang akan disajikan dalam laporan keuangan. Dengan demikian susunan informasi yang akan disajikan dalam laporan keuangan merupakan dasar untuk menyusun rekening-rekening yang ada dalam buku besar. Buku besar adalah kumpulan rekening-rekening yang digunakan untuk menyortasi dan meringkas informasi yang telah di catat dalam jurnal.

K. Kode

Kode adalah suatu kerangka (*framework*) yang menggunakan angka atau huruf atau kombinasi angka dan huruf untuk memberi tanda terhadap klasifikasi yang sebelumnya telah dibuat. Dalam menyusun sistem informasi akuntansi, kode mempunyai peranan yang penting. Hampir disetiap formulir dan catatan yang digunakan kode, karena penyimpanan maupun proses data akan dapat dilakukan dengan lebih mudah (Baridwan,1993 :60).

Ada beberapa kode yang dapat digunakan, yaitu:

1. Kode dengan angka

Pada umumnya kode yang digunakan dalam sistem informasi akuntansi dalam suatu perusahaan adalah dengan menggunakan angka. Kode yang diberikan dapat dibuat dengan berbagai cara, seperti:

a. Urut Nomor

Pemberian kode ini merupakan kode yang paling sederhana karena angka diurutkan dari nomor yang kecil ke nomor yang besar. Kode ini diberikan biasanya untuk bukti transaksi, seperti: faktur penjualan, bukti kas keluar, formulir order pembelian dan lain-lain.

b. Kode Blok

Kode ini diberikan dengan membuat blok angka tertentu untuk setiap klasifikasi. Untuk memberikan kode blok ini disusun klasifikasinya terlebih dahulu.

c. Kode Kelompok

Kode kelompok diberikan dengan memberikan nomor kode untuk setiap kelompok, golongan, subgolongan, dan jenis rekening.

2. Kode dengan huruf (*Alphabetic*)

Kode dapat dibuat dengan menggunakan huruf. Ada berbagai macam cara yang dapat digunakan untuk memberikan kode dengan huruf, yaitu:

a. Dengan singkatan

Kode huruf yang merupakan singkatan dapat dibuat sedemikian rupa sehingga memberi arti yang jelas bagi yang membaca kode ini. Misalnya dalam klasifikasi rekening, untuk aktiva lancar disingkat dengan AL.

b. Dengan kombinasi beberapa abjad

Apabila kode yang dibuat dengan mengkombinasikan beberapa huruf untuk menunjukkan suatu data atau catatan, maka tersedia 26 huruf yang dapat dijadikan kombinasi.

3. Kombinasi huruf dan angka

Kode dibuat dengan mengkombinasikan huruf dan angka sehingga dapat menggunakan kelebihan dari kode huruf dan angka.

BAB III

METODOLOGI PENELITIAN

A. Jenis Penelitian

Jenis Penelitian yang dilakukan merupakan studi kasus yaitu jenis penelitian terhadap suatu obyek tertentu dalam perusahaan dagang, adapun hasil yang diperoleh dari analisa hanya berlaku untuk obyek tertentu dan dalam jangka waktu tertentu.

B. Lokasi dan Waktu Penelitian

Lokasi : Penelitian dilakukan di Butik Simple, Jalan Moses Gatotkaca
No 29 Mrican, Yogyakarta .

Waktu : Penelitian dilakukan bulan April dan Mei 2004.

C. Subyek dan Obyek Penelitian

Subyek Penelitian:

1. Pimpinan perusahaan.
2. Karyawan.

Obyek Penelitian:

1. Informasi para pelanggan dan penasok yang berhubungan dengan Butik Simple.
2. Informasi aktiva, pasiva dan saldo awal bulan April 2004 di Butik Simple.

3. Transaksi-transaksi yang terjadi selama satu bulan penelitian di Butik Simple.

D. Data yang Dikumpulkan

1. Profil, kebijakan dan permasalahan yang dihadapi Butik Simple.
2. Neraca Saldo.
3. Daftar nama konsumen dan saldo masing-masing.
4. Daftar nama pemasok dan saldo masing-masing.
5. Daftar persediaan barang dan saldo masing-masing.
6. Transaksi-transaksi yang terjadi selama satu bulan (pembelian, penjualan, pembayaran hutang, pembayaran biaya-biaya, penerimaan piutang).

E. Teknik Pengumpulan Data.

1. Observasi

Observasi yaitu pengumpulan data melalui pengamatan langsung terhadap objek yang akan diteliti yang berhubungan dengan data-data yang dibutuhkan.

2. Wawancara

Wawancara dilakukan dengan mengajukan pertanyaan-pertanyaan secara langsung yang berhubungan dengan data-data yang dibutuhkan.

3. Dokumentasi

Dokumentasi dilakukan dengan cara mengumpulkan dan mempelajari data yang ada dalam perusahaan yang berhubungan dengan data-data yang dibutuhkan.

F. Teknik Analisis Data

1. Untuk menjawab rumusan masalah yang pertama, digunakan langkah-langkah, sebagai berikut:

a. Membuat *file* baru Butik Simple

1. Memasukkan nama perusahaan, alamat dan nomoer telepon.
2. Memasukkan Nomor Pokok Wajib Pajak (NPWP).
3. Memasukkan tahun laporan keuangan yang aktif, bulan berakhirnya tahun fiskal dan bulan dimulainya tahun keuangan.
4. Memilih jenis perusahaan sesuai dengan bagan akun perusahaan.
5. Memasukkan *user ID* serta memberi nama *file* dan menentukan lokasi penyimpanan.

b. Menyiapkan buku besar.

1. Memodifikasi bagan akun (menyunting kode pajak, mengubah dan menambah nama akun, mengubah level akun, menghapus akun).
2. Menetapkan *linked account* (*general ledger linked account, account receivable linked accounts, accounts payable linked accounts*).
3. Memasukkan saldo awal akun-akun.

- c. Mencatat kartu pelanggan.
 - 1. Membuat kartu pelanggan.
 - 2. Memasukkan termin pembayaran.
 - 3. Memasukkan saldo awal piutang dagang.
- d. Mencatat kartu pemasok.
 - 1. Membuat kartu pemasok.
 - 2. Memasukkan termin pembayaran.
 - 3. Memasukkan saldo awal utang dagang.
- e. Mencatat persediaan.
 - 1. Membuat item persediaan.
 - 2. Memasukkan saldo awal persediaan.
- f. Mencatat transaksi-transaksi.
 - 1. Pembayaran biaya-biaya.
 - 2. Penerimaan piutang.
 - 3. Pembayaran utang.
 - 4. Pengiriman barang atau penjualan kepada pelanggan baik secara tunai maupun kredit.
 - 5. Penerimaan barang atau pembelian barang dari pemasok baik secara tunai maupun kredit.
- g. Mencetak hasil pengolahan data atau menyajikan laporan keuangan dengan *MYOB Accounting*.

2. Untuk menjawab rumusan masalah yang kedua, digunakan analisis deskriptif. Langkah-langkah untuk menjawab rumusan masalah kedua sebagai berikut:

a. Menganalisis ketepatan penerapan *MYOB Accounting* bila dilihat dari:

1. Ketersediaan

Apakah menu atau fasilitas-fasilitas pada program *MYOB accounting* dapat mengolah transaksi-transaksi pada Butik Simple untuk menghasilkan informasi yang dibutuhkan.

2. Keandalan

Apakah informasi yang dihasilkan oleh *MYOB Accounting* dapat diuji kebenarannya berdasarkan fakta-fakta yang mendukungnya.

3. Keamanan

Apakah dalam program *MYOB Accounting* dapat menjamin keamanan informasi dan data akuntansi.

4. Kebutuhan Informasi keuangan

Apakah laporan keuangan yang dihasilkan *MYOB accounting* dapat memenuhi kebutuhan perusahaan untuk pengambilan keputusan bisnis.

b. Menarik kesimpulan

1. Jika kriteria: ketersediaan, keandalan, keamanan dan kebutuhan informasi dapat dipenuhi program *MYOB Accounting* maka dapat

diambil kesimpulan bahwa program *MYOB Accounting* tepat untuk diterapkan di Butik Simple.

2. Jika salah satu dari kriteria: ketersediaan, keandalan, keamanan dan kedutuhan informasi tidak dapat dipenuhi program *MYOB Accounting* maka dapat diambil kesimpulan bahwa *program MYOB Accounting* tidak tepat untuk diterapkan di Butik Simple.

BAB IV

GAMBARAN UMUM

A. Profil Usaha

Butik Simple adalah sebuah usaha yang bergerak dalam perdagangan pakaian untuk kaum muda pria dan wanita, seperti baju dan celana panjang yang sifatnya casual ataupun formal, tas, asesoris (anting, kalung, gelang, ikat pinggang). Selain itu Butik Simple juga membeli dari pengerajin tangan dan sebagai pemasok di beberapa butik di Yogyakarta. Butik ini terletak di Jalan Moses Gatotkaca No 29 Mrican, Yogyakarta.

Usaha ini didirikan satu tahun yang lalu tepatnya 5 Februari 2002 di Jalan Kaliurang Km 5, dan didirikan oleh saudara Andika sebagai pemilik, ia seorang usahawan yang ulet dan mempunyai visi ke depan yang jelas tentang bisnis yang digelutinya sekarang ini. Karena masa sewa tempat usaha selama satu tahun di jalan Kaliurang telah habis, maka usaha butik tersebut pindah ketempat yang sekarang ini. Tujuannya agar target pasar kaum muda dapat terpenuhi.

Stuktur organisasi di Butik Simple sangat sederhana sekali hanya terdiri dari seorang pimpinan dan dua orang karyawan. Butik Simple memperkerjakan dua tenaga penjual dengan sistem kerja terbagi dua shift, shift yang pertama antara jam 09.00 – 15.00 WIB dan shift yang kedua jam 15.00 – 20.00 WIB. Pada hari libur saudara Andika yang menggantikan tugas sebagai tenaga penjual di outlet.

Sebagai usaha kecil, pada awalnya butik ini didirikan dengan modal Rp 30.0000.000,00 dan keuntungan rata-ratanya perbulan Rp 1.5000.000,00. Sejak berdiri hingga sekarang usaha ini belum mempunyai badan hukum. Selama ini data akuntansi dikerjakan secara manual.

Beberapa faktor yang mendorong berdirinya butik:

1. Usaha butik dipandang mempunyai prospek yang cerah dimasa yang akan datang.
2. Semakin maraknya usaha *fashion* di Yogyakarta.
3. Dilihat dari sisi konsumen kaum muda yang selalu mengikuti perkembangan *fashion* yang terbaru.
4. Pemilik ingin hidup mandiri dan menerapkan ilmu bisnis yang diperoleh selama kuliah.

B. Pemasaran

Strategi pemasaran yang dilakukan oleh Butik Simple:

1. Strategi Harga

Butik Simple dalam menetapkan harga jual barang dagangan berdasarkan harga beli ditambah persentase laba yang diinginkan. Pimpinan menetapkan besarnya persentase laba 30% sampai dengan 40% dari harga beli. Setiap tanggal 20-25 diberikan *discount* 10% dari harga jual.

2. Strategi Promosi

Untuk lebih mengenalkan barang dagangannya kepada pembeli Butik Simple melaksanakan kegiatan promosi melalui:

➤ Music Show

Butik Simple menjadi salah satu promotor dalam sebuah show musik, yaitu dengan menyewakan beberapa koleksi pakaian yang ada di Butik kepada beberapa group band yang show tanpa mementingkan besarnya pendapatan sewa.

➤ Spanduk

➤ Brosur

3. Strategi Distribusi

Teknik distribusi yang dilakukan dengan personal saling atau membeli langsung ke outlet dan mendistribusikan ke beberapa butik.

C. Bagan Alir Barang

Butik Simple memperoleh barang dagangannya dari beberapa pemasok yang ada di luar Yogyakarta, dan di Yogyakarta. Butik Simple mempunyai pelanggan tetap dengan sistem pembayaran secara kredit, dan pelanggan langsung yang langsung membeli di outlet secara tunai. Pelanggan tetap adalah pelanggan yang rutin membeli barang dagangan dengan jumlah yang banyak dan memiliki kesepakatan-kesepakatan atau perjanjian-perjanjian dengan Butik Simple. Pelanggan lep adalah pelanggan yang melakukan transaksi pembelian tunai langsung ke *outlet*.

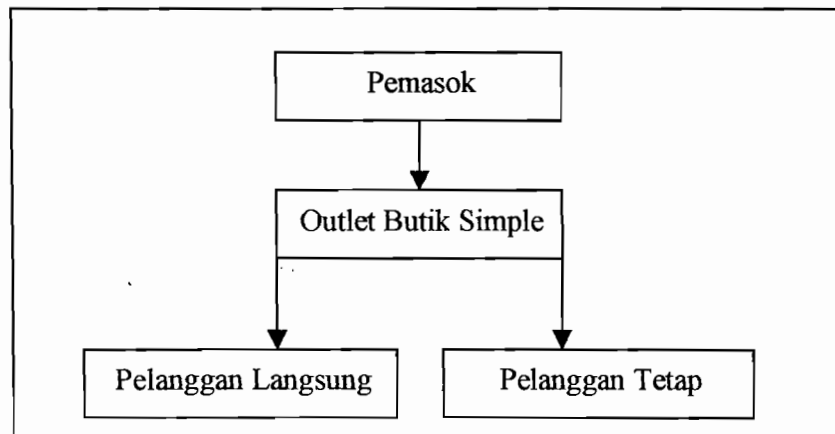

Sumber : Butik Simple

Gambar 4.1 Bagan Alir Barang

D. Profil Pemasok

Butik Simple memiliki beberapa pemasok (*vendor*) produk pakaian yang berasal dari Medan, Yogyakarta, dan Surabaya dengan bermacam-macam merek dan harga. Selain memiliki pemasok tetap, Butik Simple memperoleh produknya dari para pengerajin pakaian dan pengerajin tas yang ada dipasar maupun dipameran-pameran kerajinan tangan. Berikut ini adalah profil pemasok dan jenis produknya:

1. Lyn's Boutique, yang beralamat di Deli Plaza, lantai 2, Blok B, Medan, jenis produk yang dijual: celana pendek wanita, blus, kaos wanita, kemeja wanita.
2. Planet One's Boutique, yang beralamat di Jalan Thamin no 14A. Medan, jenis produk: switer, kaos pria, kemeja pria.
3. Dreamline Boutique, yang beralamat di Jalan Kesawan no 25, Medan, jenis produk: celana panjang wanita, celana panjang pria, kaos wanita, kaos pria, kemeja pria.

4. Asesoris, yang beralamat di Tanjung Plaza 1 lantai 1, Surabaya, jenis produk: anting, kalung, gelang, ikat pinggang.
5. Diesountro, yang beralamat di Yogyakarta, jenis produk: kaos pria
6. Pengerajin, jenis produk: blus dan tas.

E. Profil Konsumen

Butik Simple mempunyai dua pelanggan tetap dan pelanggan lepas. Besar pemasukan Butik Simple berasal dari pelanggan lepas. Karena pelanggan lepas setiap harinya terjadi transaksi penjualan tunai yang langsung mendatangkan keuntungan. Sedangkan pelanggan tetap tidak setiap hari terjadi transaksi dan pembeliannya secara kredit. Berikut ini adalah profil pelanggan tetap:

- a. Men's Sruff, yang beralamat Jalan Gejayan CT X/19A, Yogyakarta, butik ini khusus menjual pakaian laki-laki saja.
- b. Flip Flop, yang beralamat Jalan Gejayan CT X/19B, Yogyakarta, butik ini khusus menjual produk pakaian wanita saja.

F. Masalah-Masalah yang Dihadapi

Pimpinan Butik Simple mencoba mengidentifikasi masalah-masalah yang timbul selama ini, sehingga pertumbuhan keuntungan tidak sejalan dengan pertumbuhan penjualan. Berikut ini masalah-masalah yang dapat diidentifikasi:

1. Pengiriman barang yang sering terlambat dari pemasok ataupun jasa pengiriman
2. Perubahan yang cepat untuk *fashion* yang menyebabkan barang-barang yang ketinggalan mode sulit untuk dijual.
3. Tidak lengkapnya data-data tentang barang dagangan menyebabkan sulitnya mengidentifikasi barang-barang dagangan tersebut.
4. Tidak ada batas minimal persediaan barang dagangan untuk melakukan pembelian kembali, sehingga bila persediaan habis maka pesanan dari konsumen tidak dapat terpenuhi.
5. Tidak adanya catatan-catatan pelanggan, sering mengakibatkan keterlambatan dalam penagihan piutang.
6. Tidak lengkapnya catatan-catatan pemasok menyebabkan harga perolehan produk-produk yang dijual sangat tinggi, dan sering dengan mutu dibawah standar yang diharapkan.
7. Tidak lengkapnya catatan-catatan pemasok, menyebabkan terlambatnya pembayaran kepada pemasok, sehingga harus membayar denda karena keterlambatan tersebut dan tidak dapat memanfaatkan potongan tunai dari pemasok.

G. Prosedur dan Kebijakan

Untuk menjalankan roda bisnis Butik Simple menetapkan prosedur operasi dan kebijakan, yang untuk studi kasus ini hanya dikemukakan beberapa diantaranya:

1. Barang yang dikembalikan kepada pemasok tidak dapat ditukar dengan uang, namun dapat ditukar dengan barang.
2. Seluruh pengeluaran dan pembayaran utang dagang kepada pemasok melalui akun kas.
3. Seluruh hasil penjualan dan pembayaran piutang pelanggan dimasukkan ke dalam akun kas.
4. Rekening listrik dibayar tiap tanggal 22, dan rekening air dibayar tiap tanggal 23.
5. Biaya pengiriman ditanggung oleh Butik Simple
6. Gaji karyawan dibayar setiap tanggal 1 setiap bulannya Rp 250.000,00 untuk satu orang.
7. Beban sewa rumah toko dibayar langsung 2 tahun Rp 12.000.000,00 dimuka.

BAB V

DESKRIPSI DATA, ANALISIS DATA DAN PEMBAHASAN

A. Deskripsi Data

1. Data Pemasok

Kurang lengkapnya data pemasok dapat mengakibatkan keterlambatan pembayaran, harga jual produk yang mahal dan mutu yang dibawah standar. Data mengenai saldo awal artinya adlah saldo awal utang usaha. Data tentang batas kredit artinya matas maksimal yang disepakati antara pemasok dan Butik Simple. Data tentang termin artinya termin pembayaran yang telah disepakati. Data-data pemasok butik Simple selama tahun 2004, sebagai berikut:

Tabel 5.1
Data Pemasok Butik Simple

| Nama | Lyn's Boutique | Planet One's Boutique | Asesoris |
|--------------|------------------------------|-----------------------|--------------------------|
| Alamat | Deli Plaza, lantai 2, Blok B | Jln. Thamin no 14A | Tanjung Plaza 1 lantai 1 |
| Kota | Medan | Medan | Surabaya |
| Negara | Indonesia | Indonesia | Indonesia |
| Kode Pos | - | - | - |
| Kontak | - | - | - |
| No. Tlp | - | - | - |
| No. Fax | - | - | - |
| Saldo Awal | Rp 1.000.000 | Rp 300.000 | - |
| Batas Kredit | Rp 1.000.000 | Rp 1.000.000 | - |
| Termin | 2/10,n/30 | 2/10,n/30 | - |

Tabel 5.1
Data Pemasok Butik Simple (Lanjutan)

| Nama | Dreamline Boutique | Diesountro | Hand Made |
|--------------|--------------------|------------|-----------|
| Alamat | Jln. Kesawan no 25 | - | Pasar |
| Kota | Medan | Yogyakarta | - |
| Negara | Indonesia | Indonesia | - |
| Kode Pos | - | - | - |
| Kontak | - | - | - |
| No. Tlp | - | - | - |
| No. Fax | - | - | - |
| Saldo Awal | Rp 200.000 | - | - |
| Batas Kredit | Rp 1.000.000 | - | - |
| Termin | 2/10,n/30 | - | - |

Sumber : Butik Simple

2. Data Pelanggan

Data-data tentang pelanggan tetap Butik Simple yang dibutuhkan MYOB sebagai detail informasi pelanggan tetap.

Tabel 5.2
Data Pelanggan Butik Simple

| Nama | Men's Sruff | Flip Flop | Penjualan Tunai |
|--------------|-----------------------|-----------------------|-----------------|
| Alamat | Jln. Gejayan CT X/19A | Jln. Gejayan CT X/19B | - |
| Kota | Yogyakarta | Yogyakarta | |
| Negara | Indonesia | Indonesia | - |
| Kode Pos | - | - | - |
| Kontak | - | - | - |
| No. Tlp | - | - | - |
| No. Fax | - | - | - |
| Saldo Awal | Rp 1.000.000 | Rp 500.000 | - |
| Batas Kredit | Rp 1.000.000 | Rp 1.000.000 | - |
| Termin | 2/10,n/30 | 2/10,n/30 | |

Sumber : Butik Simple

3. Data Persediaan Barang Dagangan

Data persediaan ini dicatat pada akhir bulan Mei 2004. Berikut adalah data-data persediaan barang dagangan:

Tabel 5.3
Data Persediaan Barang Dagangan Butik Simple

| | | | | | |
|------------|--------------|--------------|-----------|-----------|------------|
| Kode | AA.PL-01 | AB.PL-02 | BA.P-03 | BB.P-04 | BC.P-05 |
| Nama | AR | PUZI | Clip | Elyan | Casablanca |
| Jenis | Switer | Switer | Celana Pr | Celana Pr | Celana Pr |
| Satuan | Buah | Buah | Buah | Buah | Buah |
| Pemasok | Planet One's | Planet One's | Lyn's | Lyn's | Dreamline |
| Harga Jual | Rp 40.000 | Rp 52.500 | Rp 82.000 | Rp 70.000 | Rp 80.000 |
| Harga Beli | Rp 28.000 | Rp 31.500 | Rp 49.200 | Rp 42.000 | Rp 48.000 |
| Stok | 10 buah | 8 buah | 5 buah | 8 buah | 8 buah |
| Min Level | | | | | |
| Kuantitas | | | | | |

| | | | | | |
|------------|--------------|------------|------------|----------------|-------------|
| Kode | BD.P-06 | BE.L-07 | BF.L-08 | BG.L-09 | BH.L-10 |
| Nama | Jusd' Orange | LEA Jeans | G&J | Hardware Jeans | Voice Jeans |
| Jenis | Celana Pr | Celana Lk | Celana Lk | Celana Lk | Celana Lk |
| Satuan | Buah | Buah | Buah | Buah | Buah |
| Pemasok | Dreamline | Dreamline | Dreamline | Dreamline | Dreamline |
| Harga Jual | Rp 85.000 | Rp 220.000 | Rp 190.000 | Rp 180.000 | Rp 155.000 |
| Harga Beli | Rp 51.000 | Rp 13.2000 | Rp 114.000 | Rp 108.000 | Rp 93.000 |
| Stok | 10 buah | 5 buah | 4 buah | 6 buah | 4 buah |
| Min Level | - | - | - | - | - |
| Kuantitas | - | - | - | - | - |

Tabel 5.3
Data Persediaan Barang Dagangan Butik Simple (Lanjutan)

| | | | | | |
|------------|------------|-----------|-----------|-----------|-----------|
| Kode | BI.L-11 | CA.P-12 | CB.P-13 | CC.P-14 | CD.P-15 |
| Nama | Step | YGL | Vassella | It's | Red |
| Jenis | Celana Lk | Blus | Blus | Blus | Blus |
| Satuan | Buah | Buah | Buah | Buah | Buah |
| Pemasok | Dreamline | Lyn's | Lyn's | Lyn's | Lyn's |
| Harga Jual | Rp 120.000 | Rp 67.000 | Rp 62.000 | Rp 95.000 | Rp 96.000 |
| Harga Beli | Rp 72.000 | Rp 40.200 | Rp 37.200 | Rp 57.000 | Rp 57.600 |
| Stok | 4 buah | 5 buah | 8 buah | 6 buah | 8 buah |
| Min Level | | | | | |
| Kuantitas | | | | | |

| | | | | | |
|------------|-----------|-----------|-----------|-----------|-----------|
| Kode | CE.P-16 | CF.P-17 | CG.P-18 | CH.P-19 | CI.P-20 |
| Nama | Yuta | Vivila | DRDK | Toky | Hand Made |
| Jenis | Blus | Blus | Blus | Blus | Blus |
| Satuan | Buah | Buah | Buah | Buah | Buah |
| Pemasok | Lyn's | Lyn's | Lyn's | Lyn's | Hand Made |
| Harga Jual | Rp 68.000 | Rp 89.000 | Rp 50.000 | Rp 61.000 | Rp 68.000 |
| Harga Beli | Rp 40.800 | Rp 53.400 | Rp 35.000 | Rp 36.600 | Rp 40.800 |
| Stok | 5 buah | 10 buah | 5 buah | 5 buah | 8 buah |
| Min Level | | | | | |
| Kuantitas | | | | | |

| | | | | | |
|------------|-------------------------|-----------|-----------|-----------|-----------|
| Kode | DA.P-21 | DB.P-22 | DC.P-23 | DD.P-24 | DE.P-25 |
| Nama | Hongkong (U Can See) | S&B | Be-One | AG-extra | Star |
| Jenis | Kaos Pr | Kaos Pr | Kaos Pr | Kaos Pr | Kaos Pr |
| Satuan | Buah | Buah | Buah | Buah | Buah |
| Pemasok | Lyn's | Lyn's | Lyn's | Lyn's | Dreamline |
| Harga Jual | Rp 50.000 | Rp 30.000 | Rp 32.000 | Rp 61.500 | Rp 69.000 |
| Harga Beli | Rp 35.000 | Rp 21.000 | Rp 22.400 | Rp 36.900 | Rp 41.400 |
| Stok | 6 buah | 8 buah | 8 buah | 8 buah | 8 buah |
| Min Level | | | | | |
| Kuantitas | | | | | |

Tabel 5.3
Data Persediaan Barang Dagangan Butik Simple (Lanjutan)

| | | | | | |
|------------|-----------|------------|--------------|--------------|--------------|
| Kode | DF.P-26 | DG.L-27 | DH.L-28 | DI.L-29 | DJ.L-30 |
| Nama | Enter | Distro | Martini | Guitar Jeans | Group |
| Jenis | Kaos Pr | Kaos Lk | Kaos Lk | Kaos Lk | Kaos Lk |
| Satuan | Buah | Buah | Buah | Buah | Buah |
| Pemasok | Dreamline | Diesountro | Planet One's | Planet One's | Planet One's |
| Harga Jual | Rp 37.000 | Rp 40.000 | Rp 70.000 | Rp 30.000 | Rp 63.000 |
| Harga Beli | Rp 25.900 | Rp 28.000 | Rp 42.000 | Rp 21.000 | Rp 37.800 |
| Stok | 8 buah | 15 buah | 5 buah | 4 buah | 4 buah |
| Min Level | | | | | |
| Kuantitas | | | | | |

| | | | | | |
|------------|--------------|-----------|-----------|------------|-----------|
| Kode | DK.L-31 | DL.L-32 | DM.L-33 | DN.L-34 | DO.L-35 |
| Nama | By Remonkin | Jiner | E 03 | Biesountor | J-Sun |
| Jenis | Kaos Lk | Kaos Lk | Kaos Lk | Kaos Lk | Kaos Lk |
| Satuan | Buah | Buah | Buah | Buah | Buah |
| Pemasok | Planet One's | Dreamline | Dreamline | Dreamline | Dreamline |
| Harga Jual | Rp 30.000 | Rp 45.500 | Rp 50.000 | Rp 50.000 | Rp 42.000 |
| Harga Beli | Rp 21.000 | Rp 31.800 | Rp 35.000 | Rp 35.000 | Rp 29.400 |
| Stok | 3 buah | 5 buah | 5 buah | 6 buah | 5 buah |
| Min Level | | | | | |
| Kuantitas | | | | | |

| | | | | | |
|------------|-----------|-----------|-----------|-----------|-----------|
| Kode | DP.L-36 | DQ.L-37 | EA.P-38 | EB.P-39 | EC.P-40 |
| Nama | MGO | Rich | Cecillia | F.M.C | Gianini |
| Jenis | Kaos Lk | Kaos Lk | Kemeja Pr | Kemeja Pr | Kemeja Pr |
| Satuan | Buah | Buah | Buah | Buah | Buah |
| Pemasok | Dreamline | Dreamline | Lyn's | Lyn's | Lyn's |
| Harga Jual | Rp 42.000 | Rp 42.000 | Rp 54.000 | Rp 22.500 | Rp 87.000 |
| Harga Beli | Rp 29.400 | Rp 29.400 | Rp 32.400 | Rp15.700 | Rp 52.200 |
| Stok | 4 buah | 6 buah | 10 buah | 10 buah | 12 buah |
| Min Level | | | | | |
| Kuantitas | | | | | |

Tabel 5.3
Data Persediaan Barang Dagangan Butik Simple (Lanjutan)

| | | | | | |
|------------|-----------|-----------|-----------|-----------|---------------|
| Kode | ED.P-41 | EE.P-42 | EF.L-43 | EG.L-44 | EH.L-45 |
| Nama | Levin | Twinkle | Coolboy | Sol Euge | Vespa Piaggio |
| Jenis | Kemeja Pr | Kemeja Pr | Kemeja Lk | Kemeja Lk | Kemeja Lk |
| Satuan | Buah | Buah | Buah | Buah | Buah |
| Pemasok | Lyn's | Lyn's | Dreamline | Dreamline | Dreamline |
| Harga Jual | Rp 32.500 | Rp 43.000 | Rp 42.000 | Rp 95.000 | Rp 69.000 |
| Harga Beli | Rp 22.700 | Rp 30.100 | Rp 29.400 | Rp 57.000 | Rp 41.400 |
| Stok | 8 buah | 6 buah | 5 buah | 5 buah | 5 buah |
| Min Level | | | | | |
| Kuantitas | | | | | |

| | | | | | |
|------------|-----------|-----------|--------------|--------------|--------------|
| Kode | EI.L-46 | EJ.L-47 | EK.L-48 | EL.L-49 | EM.L-50 |
| Nama | I + I | Object | QS | Thangdee | Chip |
| Jenis | Kemeja Lk | Kemeja Lk | Kemeja Lk | Kemeja Lk | Kemeja Lk |
| Satuan | Buah | Buah | Buah | Buah | Buah |
| Pemasok | Dreamline | Dreamline | Planet One's | Planet One's | Planet One's |
| Harga Jual | Rp 35.000 | Rp 99.500 | Rp 72.500 | Rp 62.000 | Rp 42.000 |
| Harga Beli | Rp 24.500 | Rp 59.700 | Rp 43.500 | Rp 37.200 | Rp 29.400 |
| Stok | 6 buah | 8 buah | 8 buah | 4 buah | 5 buah |
| Min Level | | | | | |
| Kuantitas | | | | | |

| | | | | | |
|------------|--------------|--------------|--------------|--------------|--------------|
| Kode | EN.L-51 | EO.L-52 | EP.L-53 | EQ.L-54 | ER.L-55 |
| Nama | Tlephone | Lualundoo | PG | Lauren | Gio Surf |
| Jenis | Kemeja Lk | Kemeja Lk | Kemeja Lk | Kemeja Lk | Kemeja Lk |
| Satuan | Buah | Buah | Buah | Buah | Buah |
| Pemasok | Planet One's | Planet One's | Planet One's | Planet One's | Planet One's |
| Harga Jual | Rp 60.000 | Rp 42.000 | Rp 50.000 | Rp 62.000 | Rp 32.500 |
| Harga Beli | Rp 36.000 | Rp 29.400 | Rp 35.000 | Rp 37.200 | Rp 22.700 |
| Stok | 5 buah | 5 buah | 5 buah | 5 buah | 5 buah |
| Min Level | | | | | |
| Kuantitas | | | | | |

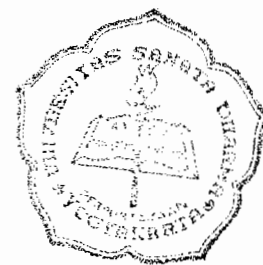

Tabel 5.3
Data Persediaan Barang Dagangan Butik Simple (Lanjutan)

| | | | | | |
|------------|--------------|-----------|-----------|-----------|---------------|
| Kode | ES.L-56 | FA.P-57 | FB.P-58 | FC.P-59 | FD.PL-60 |
| Nama | Yong Net | Anting | Gelang | Kalung | Ikat Pinggang |
| Jenis | Kemeja Lk | Assesoris | Assesoris | Assesoris | Assesoris |
| Satuan | Buah | Buah | Buah | Buah | Buah |
| Pemasok | Planet One's | Assesoris | Assesoris | Assesoris | Assesoris |
| Harga Jual | Rp 37.000 | Rp 25.000 | Rp 25.000 | Rp 32.000 | Rp 42.000 |
| Harga Beli | Rp 25.900 | Rp 20.000 | Rp 20.000 | Rp 25.000 | Rp 30.000 |
| Stok | 5 buah | 25 buah | 18 buah | 22 buah | 12 buah |
| Min Level | | | | | |
| Kuantitas | | | | | |

| | |
|------------|-----------|
| Kode | GA.P-61 |
| Nama | Tas |
| Jenis | Assesoris |
| Satuan | Buah |
| Pemasok | Hand Made |
| Harga Jual | Rp 88.000 |
| Harga Beli | Rp 60.000 |
| Stok | 16 buah |
| Min Level | |
| Kuantitas | |

Sumber : Butik Simple

3. Rekening-Rekening dan Saldo Awal

Rekening-rekening dan saldo awal yang dimiliki oleh Butik Simple:

Tabel 5.4
Rekening dan Saldo Awal Bulan April 2004

| | |
|----------------------------|-------------------|
| AKTIVA | |
| Aktiva Lancar | |
| Kas | Rp 8.000.000,00 |
| Piutang Dagang | Rp 1.500.000,00 |
| Persediaan | Rp 17.497.800,00 |
| Sewa Dibayar Dimuka | Rp 12.000.000,00 |
| Uang Muka Pembelian | |
| Aktiva Tetap | |
| Peralatan | Rp 6.800.000,00 |
| HP Peralatan | Rp 12.000.000,00 |
| Akum Peny Peralatan | (Rp 5.200.000,00) |
| KEWAJIBAN | |
| Kewajiban Lancar | |
| Utang Dagang | Rp 1.500.000,00 |
| Utang Gaji | |
| Pendapatan Diterima Dimuka | |
| Hutang Lancar Lain-lain | |
| EKUITAS | |
| Laba Ditahan | Rp 43.297.800,00 |
| PENDAPATAN | |
| Penjualan | |
| Penjualan Switer | |
| Penjualan Celana Pr | |
| Penjualan Celana Lk | |
| Penjualan Blus | |
| Penjualan Kaos Pr | |
| Penjualan Kaos Lk | |
| Penjualan Kemeja Pr | |
| Penjualan Kemeja LK | |
| Penjualan Assesoris | |
| Denda | |

Tabel 5.4
Rekening dan Saldo Awal Bulan April 2004 (Lanjutan)

| | |
|--|--|
| <p>HARGA POKOK PENJUALAN</p> <p>Pembelian</p> <p> Pembelian Switer</p> <p> Pembelian Celana Pr</p> <p> Pembelian Celana Lk</p> <p> Pembelian Blus</p> <p> Pembelian Kaos Pr</p> <p> Pembelian Kaos Lk</p> <p> Pembelian Kemeja Pr</p> <p> Pembelian Kemeja LK</p> <p> Pembelian Assesoris</p> <p>BEBAN</p> <p> Beban Gaji</p> <p> Beban Promosi</p> <p> Beban Penyusutan Perlengkapan</p> <p> Beban Sewa Ruang</p> <p> Potongan Tunai</p> <p> Beban Listrik</p> <p> Beban Telepon</p> <p> Beban Air</p> <p> Beban Lain-lain</p> <p> Denda</p> | |
|--|--|

Sumber : *Butik Simple*

Keterangan: Untuk peralatan, metode penyusutan yang diterapkan adalah metode garis lurus, dengan nilai residu Rp 2.000.000, - Harga perolehan Rp 12.000.000,- masa manfaat 5 tahun. Peralatan sudah dipakai selama 2 tahun 2 bulan, sehingga sisa harga perolehan sebesar Rp 6.800.000,-

4. Transaksi-Transaksi Selama Satu Bulan

Butik Simple menjual barang dagangan secara tunai kepada pelanggan lepas dari tanggal 1 April 2004 sampai dengan 30 April 2004.

Adapun item-item yang dijual sebagai berikut:

Tabel 5.5
Transaksi Penjualan Tunai Bulan April 2004

Tanggal 1 April 2004

| Vol | Kode | Nama Brg | Harga | Diskon | Jumlah |
|--------------|---------|-------------|-----------|--------|------------------|
| 2 | BC.P-05 | Casablanca | Rp 80,000 | | Rp160,000 |
| 1 | DC.P-23 | Be-One | Rp 32,000 | | Rp 32,000 |
| 1 | CG.P-17 | Vivila | Rp 89,000 | | Rp 89,000 |
| 1 | CB.P-13 | Vassella | Rp 62,000 | | Rp 62,000 |
| 1 | BD.P-06 | Jusd'Orange | Rp 85,000 | | Rp 85,000 |
| 1 | FB.P-58 | Gelang | Rp 25,000 | | Rp 25,000 |
| Total | | | | | Rp453,000 |

Tanggal 2 April 2004

| Vol | Kode | Nama Brg | Harga | Diskon | Jumlah |
|--------------|----------|---------------|-----------|--------|------------------|
| 2 | CA.P-12 | YGL | Rp 67,000 | | Rp134,000 |
| 1 | BD.P-06 | Jusd'Orange | Rp 85,000 | | Rp 85,000 |
| 5 | DB.P-22 | S&B | Rp 30,000 | | Rp150,000 |
| 2 | DG.L-27 | Distro | Rp 40,000 | | Rp 80,000 |
| 1 | EB.P-39 | F.M.C | Rp 22,500 | | Rp 22,500 |
| 2 | FA.P-57 | Anting | Rp 25,000 | | Rp 50,000 |
| 2 | FD.PL-60 | Ikat Pinggang | Rp 42,000 | | Rp 84,000 |
| 1 | EM.I-50 | Chip | Rp 42,000 | | Rp 42,000 |
| 1 | EC.P-40 | Gianini | Rp 87,000 | | Rp 87,000 |
| 2 | DE.P-25 | Star | Rp 69,000 | | Rp138,000 |
| Total | | | | | Rp872,500 |

Tanggal 3 April 2004

| Vol | Kode | Nama Brg | Harga | Diskon | Jumlah |
|--------------|---------|-----------|------------|--------|------------------|
| 1 | DA.P-21 | Hongkong | Rp 50,000 | | Rp 50,000 |
| 1 | CC.P-14 | It's | Rp 95,000 | | Rp 95,000 |
| 1 | BE.L-07 | LEA Jeans | Rp 220,000 | | Rp220,000 |
| 1 | EJ.L-47 | Odject | Rp 99,500 | | Rp 99,500 |
| 1 | GA.P-61 | Tas | Rp 88,000 | | Rp 88,000 |
| Total | | | | | Rp552,500 |

Tabel 5.5
Transaksi Penjualan Tunai Bulan April 2004 (Lanjutan)

Tanggal 4 April 2004

| Vol | Kode | Nama Brg | Harga | Diskon | Jumlah |
|--------------|---------|-----------|-----------|--------|------------------|
| 1 | DF.P-26 | Enter | Rp 37,000 | | Rp 37,000 |
| 2 | EK.L-48 | QS | Rp 72,500 | | Rp145,000 |
| 1 | DJ.L-30 | Group | Rp 63,000 | | Rp 63,000 |
| 1 | BB.P-04 | Elyan | Rp 70,000 | | Rp 70,000 |
| 1 | EE.P-42 | Twinkle | Rp 43,000 | | Rp 43,000 |
| 2 | CI.P-20 | Hand Made | Rp 68,000 | | Rp136,000 |
| Total | | | | | Rp494,000 |

Tanggal 5 April 2004

| Vol | Kode | Nama Brg | Harga | Diskon | Jumlah |
|--------------|----------|---------------|-----------|--------|------------------|
| 1 | FD.PL-60 | Ikat Pinggang | Rp 42,000 | | Rp 42,000 |
| 1 | CD.P-15 | Red | Rp 96,000 | | Rp 96,000 |
| 1 | FA.P-57 | Anting | Rp 25,000 | | Rp 25,000 |
| 1 | CA.P-12 | YGL | Rp 67,000 | | Rp 67,000 |
| 1 | DG.L-27 | Distro | Rp 40,000 | | Rp 40,000 |
| 1 | DE.P-25 | Star | Rp 69,000 | | Rp 69,000 |
| 1 | DB.P-22 | S&B | Rp 30,000 | | Rp 30,000 |
| Total | | | | | Rp369,000 |

Tanggal 6 April 2004

| Vol | Kode | Nama Brg | Harga | Diskon | Jumlah |
|--------------|----------|---------------|-----------|--------|------------------|
| 1 | FD.PL-60 | Ikat Pinggang | Rp 42,000 | | Rp 42,000 |
| 1 | CI.P-20 | Hand Made | Rp 68,000 | | Rp 68,000 |
| 1 | FB.P-58 | Gelang | Rp 25,000 | | Rp 25,000 |
| 2 | DD.P-24 | AG-extra | Rp 61,500 | | Rp123,000 |
| 1 | EG.P-44 | Sol Euge | Rp 95,000 | | Rp 95,000 |
| 1 | DC.P-23 | Be-One | Rp 32,000 | | Rp 32,000 |
| 1 | AB.PL-02 | PUZI | Rp 52,500 | | Rp 52,500 |
| Total | | | | | Rp437,500 |

Tanggal 7 April 2004

| Vol | Kode | Nama Brg | Harga | Diskon | Jumlah |
|--------------|---------|----------|-----------|--------|------------------|
| 3 | FA.P-57 | Anting | Rp 25,000 | | Rp 75,000 |
| 1 | GAP-61 | Tas | Rp 88,000 | | Rp 88,000 |
| 1 | EC.P-40 | Gianini | Rp 87,000 | | Rp 87,000 |
| 1 | EE.P-42 | Twinkle | Rp 43,000 | | Rp 43,000 |
| Total | | | | | Rp293,000 |

Tanggal 8 April 2004

| Vol | Kode | Nama Brg | Harga | Diskon | Jumlah |
|--------------|---------|----------|------------|--------|------------------|
| 1 | DL.L-32 | Jiner | Rp 45,500 | | Rp 45,500 |
| 1 | ED.P-41 | Levin | Rp 32,500 | | Rp 32,500 |
| 1 | CB.P-13 | Vassella | Rp 62,000 | | Rp 62,000 |
| 1 | BL.L-11 | Step | Rp 120,000 | | Rp120,000 |
| Total | | | | | Rp260,000 |

Tabel 5.5
Transaksi Penjualan Tunai Bulan April 2004 (Lanjutan)

Tanggal 9 April 2004

| Vol | Kode | Nama Brg | Harga | Diskon | Jumlah |
|-------|----------|---------------|-----------|--------|-----------|
| 2 | DF.P-26 | Enter | Rp 37,000 | | Rp 74,000 |
| 1 | EA.P-38 | Cecillia | Rp 54,000 | | Rp 54,000 |
| 1 | EE.P-42 | Twinkle | Rp 43,000 | | Rp 43,000 |
| 1 | AA.PL-01 | AR | Rp 40,000 | | Rp 40,000 |
| 1 | FD.PL-60 | Ikat Pinggang | Rp 42,000 | | Rp 42,000 |
| Total | | | | | Rp253,000 |

Tanggal 10 April 2004

| Vol | Kode | Nama Brg | Harga | Diskon | Jumlah |
|-------|---------|-----------|------------|--------|-----------|
| 1 | CC.P-14 | It's | Rp 95,000 | | Rp 95,000 |
| 1 | BE.L-07 | LEA Jeans | Rp 220,000 | | Rp220,000 |
| 1 | FA.P-57 | Anting | Rp 25,000 | | Rp 25,000 |
| 1 | FC.P-59 | Kalung | Rp 32,000 | | Rp 32,000 |
| 1 | CB.P-13 | Vassella | Rp 62,000 | | Rp 62,000 |
| Total | | | | | Rp434,000 |

Tanggal 11 April 2004

| Vol | Kode | Nama Brg | Harga | Diskon | Jumlah |
|-------|----------|----------|-----------|--------|-----------|
| 1 | AB.PL-02 | PUZI | Rp 52,500 | | Rp 52,500 |
| 1 | DA.P-21 | Hongkong | Rp 50,000 | | Rp 50,000 |
| 1 | FC.P-59 | Kalung | Rp 32,000 | | Rp 32,000 |
| 2 | FA.P-57 | Anting | Rp 25,000 | | Rp 50,000 |
| 1 | EA.P-38 | Cecillia | Rp 54,000 | | Rp 54,000 |
| 1 | DD.P-24 | AG-extra | Rp 61,500 | | Rp 61,500 |
| 1 | DE.P-25 | Star | Rp 69,000 | | Rp 69,000 |
| Total | | | | | Rp369,000 |

Tanggal 12 April 2004

| Vol | Kode | Nama Brg | Harga | Diskon | Jumlah |
|-------|---------|-------------|-----------|--------|-----------|
| 1 | BB.P-04 | Elyan | Rp 70,000 | | Rp 70,000 |
| 1 | BD.P-06 | Jusd'Orange | Rp 85,000 | | Rp 85,000 |
| 1 | EE.P-42 | Twinkle | Rp 43,000 | | Rp 43,000 |
| Total | | | | | Rp198,000 |

Tanggal 13 April 2004

| Vol | Kode | Nama Brg | Harga | Diskon | Jumlah |
|-------|----------|-------------|-----------|--------|-----------|
| 1 | AA.PL-01 | AR | Rp 40,000 | | Rp 40,000 |
| 1 | DO.L-35 | J-Sun | Rp 42,000 | | Rp 42,000 |
| 2 | DG.L-27 | Distro | Rp 40,000 | | Rp 80,000 |
| 1 | CF.P-17 | Vivila | Rp 89,000 | | Rp 89,000 |
| 1 | BD.P-06 | Jusd'Orange | Rp 85,000 | | Rp 85,000 |
| Total | | | | | Rp336,000 |

Tabel 5.5
Transaksi Penjualan Tunai Bulan April 2004 (Lanjutan)

Tanggal 14 April 2004

| Vol | Kode | Nama Brg | Harga | Diskon | Jumlah |
|-------|----------|-------------|-----------|--------|-----------|
| 1 | AA.PL-01 | AR | Rp 40,000 | | Rp 40,000 |
| 1 | BD.P-06 | Jusd'Orange | Rp 85,000 | | Rp 85,000 |
| 1 | EE.P-42 | Twinkle | Rp 43,000 | | Rp 43,000 |
| Total | | | | | Rp168,000 |

Tanggal 15 April 2004

| Vol | Kode | Nama Brg | Harga | Diskon | Jumlah |
|-------|---------|----------|-----------|--------|-----------|
| 1 | EP.L-53 | PG | Rp 50,000 | | Rp 50,000 |
| 1 | DH.L-28 | Martini | Rp 70,000 | | Rp 70,000 |
| 2 | DQ.L-37 | Rich | Rp 42,000 | | Rp 84,000 |
| 1 | DA.P-21 | Hongkong | Rp 50,000 | | Rp 50,000 |
| 1 | DF.P-26 | Enter | Rp 37,000 | | Rp 37,000 |
| Total | | | | | Rp291,000 |

Tanggal 16 April 2004

| Vol | Kode | Nama Brg | Harga | Diskon | Jumlah |
|-------|----------|----------|-----------|--------|-----------|
| 2 | EA.P-38 | Cecillia | Rp 54,000 | | Rp108,000 |
| 2 | EB.P-39 | F.M.C | Rp 22,500 | | Rp 45,000 |
| 1 | FA.P-57 | Anting | Rp 25,000 | | Rp 25,000 |
| 1 | AB.PL-02 | PUZI | Rp 52,500 | | Rp 52,500 |
| 1 | BA.P-03 | Clip | Rp 82,000 | | Rp 82,000 |
| Total | | | | | Rp312,500 |

Tanggal 17 April 2004

| Vol | Kode | Nama Brg | Harga | Diskon | Jumlah |
|-------|---------|------------|-----------|--------|-----------|
| 1 | GA.P-61 | Tas | Rp 88,000 | | Rp 88,000 |
| 1 | DA.P-21 | Hongkong | Rp 50,000 | | Rp 50,000 |
| 1 | CH.P-19 | Toky | Rp 61,000 | | Rp 61,000 |
| 1 | BC.P-05 | Casablanca | Rp 80,000 | | Rp 80,000 |
| 1 | EC.P-40 | Gianini | Rp 87,000 | | Rp 87,000 |
| 1 | BB.P-04 | Elyan | Rp 70,000 | | Rp 70,000 |
| 1 | EA.P-38 | Cecillia | Rp 54,000 | | Rp 54,000 |
| Total | | | | | Rp490,000 |

Tanggal 18 April 2004

| Vol | Kode | Nama Brg | Harga | Diskon | Jumlah |
|-------|---------|-------------|------------|--------|-----------|
| 1 | EK.L-48 | QS | Rp 72,500 | | Rp 72,500 |
| 1 | BG.L-09 | Hardware | Rp 180,000 | | Rp180,000 |
| 1 | DG.L-27 | Distro | Rp 40,000 | | Rp 40,000 |
| 1 | GA.P-61 | Tas | Rp 88,000 | | Rp 88,000 |
| 1 | BD.P-06 | Jusd'Orange | Rp 85,000 | | Rp 85,000 |
| 1 | CI.P-20 | Hand Made | Rp 68,000 | | Rp 68,000 |
| 1 | DA.P-21 | Hongkong | Rp 50,000 | | Rp 50,000 |
| 1 | DE.P-25 | Star | Rp 69,000 | | Rp 69,000 |
| Total | | | | | Rp652,500 |

Tabel 5.5
Transaksi Penjualan Tunai Bulan April 2004 (Lanjutan)

Tanggal 19 April 2004

| Vol | Kode | Nama Brg | Harga | Diskon | Jumlah |
|-------|---------|---------------|-----------|--------|-----------|
| 1 | FD.P-60 | Ikut Pinggang | Rp 42,000 | | Rp 42,000 |
| 1 | GA.P-61 | Tas | Rp 88,000 | | Rp 88,000 |
| 1 | EJ.L-47 | Odject | Rp 99,500 | | Rp 99,500 |
| 1 | CI.P-20 | Hand Made | Rp 68,000 | | Rp 68,000 |
| 1 | DG.L-27 | Distro | Rp 40,000 | | Rp 40,000 |
| 1 | DB.P-22 | S&B | Rp 30,000 | | Rp 30,000 |
| Total | | | | | Rp367,500 |

Tanggal 20 April 2004

| Vol | Kode | Nama Brg | Harga | Diskon | Jumlah |
|-------|---------|---------------|-----------|--------|-----------|
| 1 | EH.L-45 | Vespa Piaggio | Rp 69,000 | 10% | Rp 62,100 |
| 1 | EJ.L-47 | Odject | Rp 99,500 | 10% | Rp 89,550 |
| 1 | CF.P-17 | Vivila | Rp 89,000 | 10% | Rp 80,100 |
| 1 | FD.P-60 | Ikut Pinggang | Rp 42,000 | 10% | Rp 37,800 |
| 1 | CG.P-18 | DRDK | Rp 50,000 | 10% | Rp 45,000 |
| 1 | EK.L-48 | QS | Rp 72,500 | 10% | Rp 65,250 |
| Total | | | | | Rp379,800 |

Tanggal 21 April 2004

| Vol | Kode | Nama Brg | Harga | Diskon | Jumlah |
|-------|---------|----------|-----------|--------|-----------|
| 1 | EF.L-43 | Coolboy | Rp 42,000 | 10% | Rp 37,800 |
| 1 | DG.L-27 | Distro | Rp 40,000 | 10% | Rp 36,000 |
| 1 | CB.P-13 | Vassella | Rp 62,000 | 10% | Rp 55,800 |
| 1 | EM.L-50 | Chip | Rp 42,000 | 10% | Rp 37,800 |
| 1 | BA.P-03 | Clip | Rp 82,000 | 10% | Rp 73,800 |
| 1 | DA.P-21 | Hongkong | Rp 50,000 | 10% | Rp 45,000 |
| 1 | DC.P-23 | Be-One | Rp 32,000 | 10% | Rp 28,800 |
| Total | | | | | Rp315,000 |

Tanggal 22 April 2004

| Vol | Kode | Nama Brg | Harga | Diskon | Jumlah |
|-------|---------|------------|-----------|--------|-----------|
| 1 | BC.P-05 | Casablanca | Rp 80,000 | 10% | Rp 72,000 |
| 1 | EA.P-38 | Cecillia | Rp 54,000 | 10% | Rp 48,600 |
| 1 | CF.P-17 | Vivila | Rp 89,000 | 10% | Rp 80,100 |
| 1 | DC.P-23 | Be-One | Rp 32,000 | 10% | Rp 28,800 |
| 1 | EB.P-39 | F.M.C | Rp 22,500 | 10% | Rp 20,250 |
| 1 | BA.P-03 | Clip | Rp 82,000 | 10% | Rp 73,800 |
| 1 | CI.P-20 | Hand Made | Rp 68,000 | 10% | Rp 61,200 |
| Total | | | | | Rp384,750 |

Tabel 5.5
Transaksi Penjualan Tunai Bulan April 2004 (Lanjutan)

Tanggal 23 April 2004

| Vol | Kode | Nama Brg | Harga | Diskon | Jumlah |
|-------|---------|----------|------------|--------|-----------|
| 1 | EA.P-38 | Cecillia | Rp 54,000 | 10% | Rp 48,600 |
| 1 | EC.P-40 | Gianini | Rp 87,000 | 10% | Rp 78,300 |
| 1 | DA.P-21 | Hongkong | Rp 50,000 | 10% | Rp 45,000 |
| 1 | BIL-11 | Step | Rp 120,000 | 10% | Rp108,000 |
| 1 | DC.P-23 | Be-One | Rp 32,000 | 10% | Rp 28,800 |
| 1 | DD.P-24 | AG-extra | Rp 61,500 | 10% | Rp 55,350 |
| Total | | | | | Rp364,050 |

Tanggal 24 April 2004

| Vol | Kode | Nama Brg | Harga | Diskon | Jumlah |
|-------|---------|---------------|-----------|--------|-----------|
| 1 | CB.P-13 | Vassella | Rp 62,000 | 10% | Rp 55,800 |
| 1 | BD.P-06 | Jusd'Orange | Rp 85,000 | 10% | Rp 76,500 |
| 1 | FD.P-60 | Ikat Pinggang | Rp 42,000 | 10% | Rp 37,800 |
| 1 | DE.P-25 | Star | Rp 69,000 | 10% | Rp 62,100 |
| 1 | CF.P-17 | Vivila | Rp 89,000 | 10% | Rp 80,100 |
| Total | | | | | Rp312,300 |

Tanggal 25 April 2004

| Vol | Kode | Nama Brg | Harga | Diskon | Jumlah |
|-------|---------|-----------|------------|--------|-----------|
| 1 | CH.P-19 | Toky | Rp 61,000 | 10% | Rp 54,900 |
| 1 | CI.P-20 | Hand Made | Rp 68,000 | 10% | Rp 61,200 |
| 1 | EB.P-39 | F.M.C | Rp 22,500 | 10% | Rp 20,250 |
| 1 | BIL-11 | Step | Rp 120,000 | 10% | Rp108,000 |
| 1 | DA.P-21 | Hongkong | Rp 50,000 | 10% | Rp 45,000 |
| Total | | | | | Rp289,350 |

Tanggal 26 April 2004

| Vol | Kode | Nama Brg | Harga | Diskon | Jumlah |
|-------|---------|-----------|-----------|--------|-----------|
| 1 | EQ.L-54 | Lauren | Rp 62,000 | | Rp 62,000 |
| 1 | CI.P-20 | Hand Made | Rp 68,000 | | Rp 68,000 |
| 1 | DA.P-21 | Hongkong | Rp 50,000 | | Rp 50,000 |
| Total | | | | | Rp180,000 |

Tanggal 27 April 2004

| Vol | Kode | Nama Brg | Harga | Diskon | Jumlah |
|-------|---------|------------|-----------|--------|-----------|
| 1 | ER.L-55 | Gio Sruf | Rp 32,500 | | Rp 32,500 |
| 1 | DG.L-27 | Distro | Rp 40,000 | | Rp 40,000 |
| 1 | CE.P-16 | Yuta | Rp 68,000 | | Rp 68,000 |
| 1 | BC.P-05 | Casablanca | Rp 80,000 | | Rp 80,000 |
| Total | | | | | Rp220,500 |

Tabel 5.5
Transaksi Penjualan Tunai Bulan April 2004 (Lanjutan)

Tanggal 28 April 2004

| Vol | Kode | Nama Brg | Harga | Diskon | Jumlah |
|--------------|----------|-----------|-----------|--------|------------------|
| 1 | EC.P-40 | Gianini | Rp 87,000 | | Rp 87,000 |
| 1 | AA.PL-01 | AR | Rp 40,000 | | Rp 40,000 |
| 1 | DG.L-27 | Distro | Rp 40,000 | | Rp 40,000 |
| 1 | CI.P-20 | Hand Made | Rp 68,000 | | Rp 68,000 |
| 1 | EO.L-52 | Lualundoo | Rp 42,000 | | Rp 42,000 |
| Total | | | | | Rp277,000 |

Tanggal 29 April 2004

| Vol | Kode | Nama Brg | Harga | Diskon | Jumlah |
|--------------|---------|----------|-----------|--------|------------------|
| 1 | CC.P-14 | It's | Rp 95,000 | | Rp 95,000 |
| 1 | DF.P-26 | Enter | Rp 37,000 | | Rp 37,000 |
| 1 | ED.P-41 | Levin | Rp 32,500 | | Rp 32,500 |
| Total | | | | | Rp164,500 |

Tanggal 30 April 2004

| Vol | Kode | Nama Brg | Harga | Diskon | Jumlah |
|--------------|---------|-----------|-----------|--------|------------------|
| 1 | CI.P-20 | Hand Made | Rp 68,000 | | Rp 68,000 |
| 1 | BB.P-04 | Elyan | Rp 70,000 | | Rp 70,000 |
| 1 | FA.P-57 | Anting | Rp 25,000 | | Rp 25,000 |
| Total | | | | | Rp163,000 |

Sumber : Butik Simple

Tanggal 1 April 2004 : Butik Simple membayar gaji karyawan Rp 500.000.

Tanggal 1 April 2004 : Butik Simple membayar sewa Rp 500.000.

Tanggal 2 April 2004 : Butik Simple menerima piutang dagang dari Flip Flop untuk penjualan tanggal 23 Maret 2004.

Tanggal 6 April 2004 : Butik Simple membayar utang dagang kepada Dreamline Boutique untuk pembelian tanggal 28 Maret 2004.

Tanggal 10 April 2004 : Butik simple menerima piutang dagang dari Men's Sruff untuk penjualan tanggal 20 Maret 2004.

Tanggal 12 April 2004 : Butik Simple Membayar utang dagang kepada Lyn's Boutique untuk pembelian tanggal 12 Maret 2004.

Tanggal 15 April 2004 : Butik Simple Membayar utang dagang kepada Planet One's Boutique untuk pembelian tanggal 15 Maret 2004.

Tanggal 15 April 2004 : Butik Simple melakukan pembelian kredit kepada Lyn's Boutique dengan uang muka Rp 375.000 dan biaya pengiriman barang sebesar Rp 75.000.

Tabel 5.6
Transaksi Pembelian Kredit Tanggal 15 April 2004

| Vol | Kode | Nama Brg | Harga | Jumlah |
|-------|---------|----------|----------|-----------|
| 5 | CB.P-13 | Vassella | Rp40.000 | Rp200.000 |
| 10 | DA.P-21 | Hongkong | Rp35.000 | Rp350.000 |
| 5 | DC.P-23 | Be-One | Rp25.000 | Rp125.000 |
| Total | | | | Rp675000 |

Sumber : Butik Simple

Tanggal 18 April 2004 : Butik Simple membeli barang dagangan kaos pria (DG.L-27 Distro) dengan jumlah 12 buah @ Rp 40.000 secara tunai.

Tanggal 19 April 2004 : Butik Simple membayar biaya promosi sebesar Rp 100.000.

Tanggal 20 April 2004 : Butik Simple membeli barang dagangan berupa blus dari pengrajin busana (CI.P-20 Hand Made) sejumlah 10 buah @ Rp 50.000,- secara tunai.

Tanggal 22 April 2004 : Butik Simple membayar biaya listrik sebesar Rp 35.000.

Tanggal 23 April 2004 : Butik Simple membayar biaya air sebesar Rp 15.000,-

Tanggal 23 April 2004 : Butik Simple melakukan penjualan kredit kepada Butik Flip Flop dengan uang muka Rp 300.000.

Tabel 5.7
Transaksi Penjualan Kredit Tanggal 23 April 2004

| Vol | Kode | Nama Brg | Harga | Diskon | Jumlah |
|-------|---------|------------|-------------|--------|-------------|
| 5 | CD.P-15 | Red | Rp 96.000,- | 25% | Rp360.000,- |
| 5 | DN.L-34 | Biesountor | Rp 50.000,- | 25% | Rp187.500,- |
| Total | | | | | Rp567.500,- |

Sumber : Butik Simple

Tanggal 24 April 2004 : Biaya penyusutan peralatan sebesar Rp 200.000,-

Tanggal 25 April 2004 : Biaya telephone untuk bulan Maret sebesar Rp 100.000,-.

Tanggal 27 April 2004 : Butik Simple melakukan pembelian kredit kepada Dreamline Boutique dengan uang muka Rp 300.000,- dan biaya pengiriman barang sebesar Rp 95.000,-.

Tabel 5.8
Transaksi Pembelian Kredit Tanggal 27 April 2004

| Vol | Kode | Nama Brg | Harga | Jumlah |
|-------|---------|--------------|-------------|-------------|
| 5 | EJ.L-47 | Object | Rp 60.000,- | Rp300.000,- |
| 5 | DQ.L-37 | Rich | Rp 30.000,- | Rp150.000,- |
| 8 | BD.P-06 | Jusd' Orange | Rp 51.000,- | Rp408.000,- |
| Total | | | | Rp858.000,- |

Sumber : Butik Simple

Tanggal 29 April 2004 : Butik Simple membeli barang dagang asesoris anting dan ikat pinggang (FA.P-57 dan FD.PL-60) sejumlah masing-masing 10 buah dengan harga masing-masing @ Rp 27.500,- dan @ Rp 45.000,- secara tunai, biaya pengiriman barang sebesar Rp 45.000,-.

B. Analisis Data

Prosedur Penerapan MYOB Accounting

Untuk menjawab rumusan masalah yang pertama yaitu bagaimana penerapan program aplikasi *MYOB Accounting* pada perusahaan dagang, digunakan langkah langkah-langkah sebagai berikut:

1. Membuat *File* Butik Simple

Untuk membedakan data perusahaan yang satu dengan dengan yang lainnya, maka data perusahaan ini disimpan dalam suatu *file* data dengan nama yang unik dan spesifik untuk perusahaan tersebut. *File* perusahaan ini harus dibuat dan dipersiapkan terlebih dahulu. Aktifkan program aplikasi *MYOB* kemudian pilih tombol *create* untuk membuat data baru perusahaan.

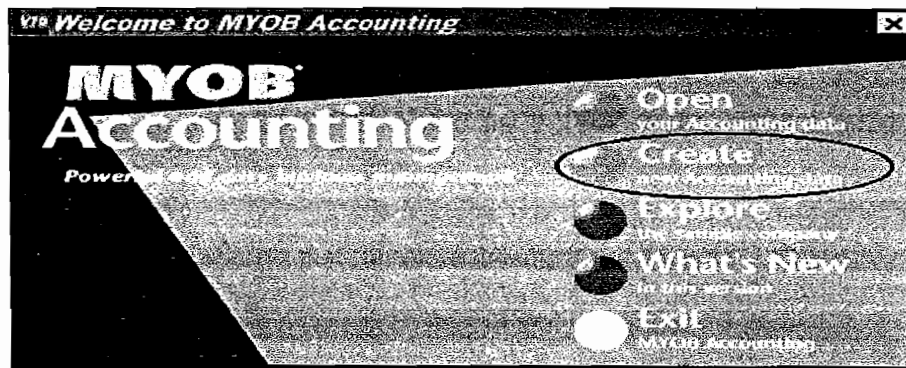

Gambar 5.1 Mengaktifkan Data Akuntansi Butik Simple

Prosedur membuat file data baru, sebagai berikut: menyiapkan data akuntansi Butik Simple, sebuah usaha kecil dibidang perdagangan pakaian. Usaha kecil ini berkembang dengan baik dan akan dikomputerisasi dengan *MYOB* untuk tahun fiskal 2004 yang dimulai pada bulan April 2004. *Templates* bagan akun yang digunakan adalah

retail business other. Templates bagan akun ini tidak tepat sama dengan jenis bisnis butik simple, tapi dapat dikombinasikan tepat sama dengan kebutuhan bisnis butik simple kemudian hari. Pengisian detail informasi ini dapat ditunda setelah file data dibuat dan diaktifkan. Nama dan alamat butik Simple akan muncul pada laporan-laporan akuntansi.

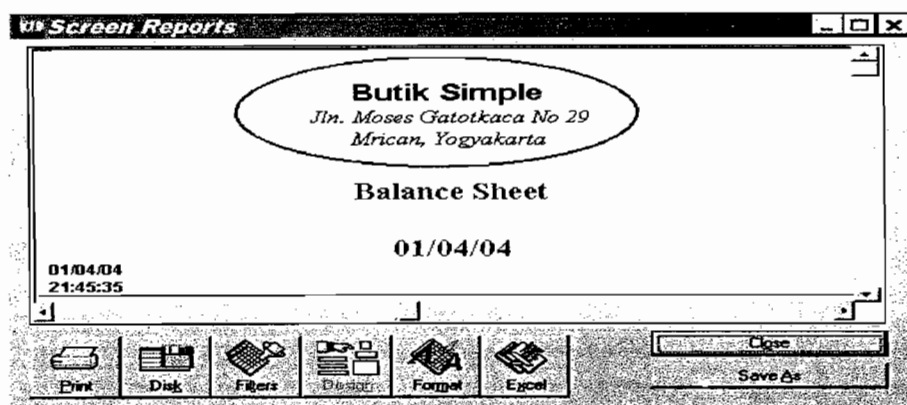

Gambar 5.2 Nama dan Alamat Butik Simple pada Laporan Akuntansi

Nama *file* data Butik Simple adalah BUTIK_SIMPLE.DAT dengan drive penyimpanan adalah *Drives* C. Yang perlu diperhatikan, nama *file* data tidak boleh sama dengan *file* data akuntansi perusahaan lain. Jika sama maka *file* data akuntansi perusahaan terdahulu akan hilang.

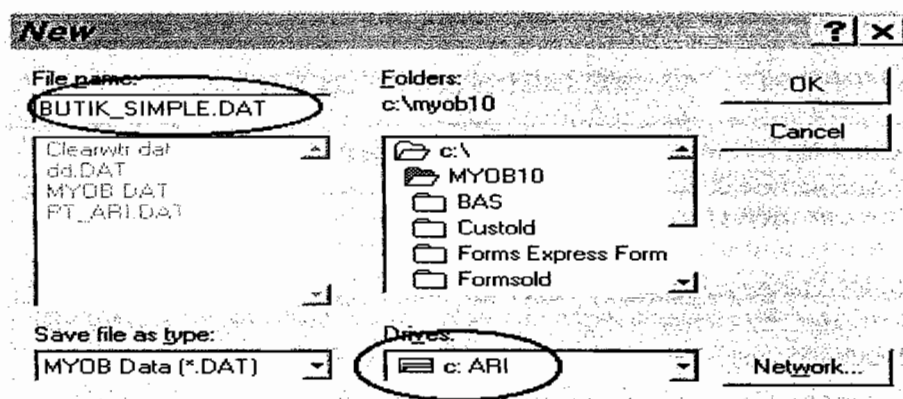

Gambar 5.3 Nama dan Lokasi Penyimpanan *File*

2. Menyiapkan Buku Besar

Nomor akun terdiri dari lima digit bilangan. Bilangan pertama menunjukkan kategori akun aktiva, dikelompokkan sebagai *header*, dan berada di level 1. Akun detail berada di level 2 level 3 dan level 4 dengan jenis akunnya seperti kas, piutang dagang dan seterusnya.

Pada akun aset mempunyai tipe akun kolom *linked* seperti kas dan uang muka pembelian. *Linked* akun kas terdapat pada *accounts receivable linked accounts* dan *accounts payable linked accounts* yang berfungsi sebagai penampung penerimaan dan pengeluaran dari transaksi penjualan dan pembelian.

The screenshot shows the 'Accounts List' window in MYOB. The window title is 'MYOB Accounts List'. It has several tabs: Asset, Liability, Equity, Income, Cost of Sales, Expense, Other Income, and Other Expense. The 'Asset' tab is selected. The window displays a list of accounts with columns for Account Name, Type, Linked, and Balance. The accounts are organized into a hierarchy: 1-0000 AKTIVA, 1-1000 Aktiva Lancar, 1-1100 Kas, 1-1200 Piutang Dagang, 1-1300 Persediaan, 1-1310 Cadangan Piutang Tak Tertagih, 1-1400 Sewa Dibayar Dimuka, 1-1500 Uang Muka Pembelian, 1-2000 Aktiva Tetap, 1-2100 Peralatan, 1-2110 HP Peralatan, and 1-2120 Akum Peny Peralatan. The Balance column shows values in Indonesian Rupiah (Rp).

| Account Name | Type | Linked | Balance |
|--------------------------------------|--------|--------|------------------|
| 1-0000 AKTIVA | Header | | Rp44.792.200,00 |
| 1-1000 Aktiva Lancar | Header | | Rp37.397.800,00 |
| 1-1100 Kas | Detail | * | Rp8.000.000,00 |
| 1-1200 Piutang Dagang | Detail | * | Rp1.500.000,00 |
| 1-1300 Persediaan | Detail | | Rp17.497.800,00 |
| 1-1310 Cadangan Piutang Tak Tertagih | Detail | | Rp0,00 |
| 1-1400 Sewa Dibayar Dimuka | Detail | | Rp11.000.000,00 |
| 1-1500 Uang Muka Pembelian | Detail | | Rp0,00 |
| 1-2000 Aktiva Tetap | Header | | Rp6.800.000,00 |
| 1-2100 Peralatan | Header | | Rp6.800.000,00 |
| 1-2110 HP Peralatan | Detail | | Rp12.000.000,00 |
| 1-2120 Akum Peny Peralatan | Detail | | (Rp5.200.000,00) |

Gambar 5.4 Accounts List Menampilkan Akun-akun Kategori Asset

Saldo-saldo awal dibawah ini berasal dari saldo akhir bulan Maret 2004. Saldo awal yang dimasukkan haruslah bilangan positif kecuali untuk akun kontra seperti akumulasi penyusutan peralatan. MYOB menyediakan sebuah akun *Historical Balancing* untuk menyimpan selisih saldo. Bila nera awal tidak seimbang, perbaiki saldo awal tersebut sehingga neraca menjadi seimbang, dan saldo akun *Historical Balancing* nilainya nol.

Account Opening Balances

Enter the balance of your accounts as of 01/04/04.
(Remember, enter all balances as positive numbers, unless the balance really was negative.)

| Acct # | Name | Opening Balance |
|--------|-------------------------------|-----------------|
| 1-1100 | Kas | 8.000.000,00 |
| 1-1200 | Piutang Dagang | 1.500.000,00 |
| 1-1210 | Cadangan Piutang Tak Tertagih | 0,00 |
| 1-1300 | Persediaan | 17.497.800,00 |
| 1-1400 | Sewa Dibayar Dimuka | 11.000.000,00 |
| 1-1500 | Uang Muka Pembelian | 0,00 |
| 1-2110 | HP Peralatan | 12.000.000,00 |
| 1-2120 | Akum Peny Peralatan | (5.200.000,00) |
| 2-1100 | Utang Dagang | 1.500.000,00 |

Amount left to be allocated: 0,00
This will be the Opening Balance of the Historical Balancing Account.

OK

Gambar 5.5 Account Opening Balances Menampilkan Saldo Awal

3. Mencatat Kartu Pelanggan

Pelanggan tetap Butik Simple memiliki saldo awal piutang dagang sebagai pembelian kredit bulan maret 2004. Butik Simple menjual kepada Filip Flop secara kredit pada tanggal 23 Maret, sehingga saldo awal piutang dagang bulan April 2004 sebesar Rp 500.000. Sedangkan untuk penjualan tunai tidak memiliki saldo awal piutang dagang karena penjualan dilakukan dengan tunai.

View Card File

All Cards Customer Vendor Employee Personal

Search: Last Contact Before: Identifiers:
Found: 3 Recontact On/Before: Postcode:

| Name | Phone Number | Type | Current Balance |
|-------------------|--------------|----------|-----------------|
| ⊖ Filip Flop | | Customer | 500.000,00 |
| ⊕ Men's Stuff | | Customer | 1.000.000,00 |
| ⊕ Penjualan Tunai | | Customer | 0,00 |

Print Log Dial New Letter Edit Close

Gambar 5.6 Pelanggan Tetap dan Saldo Awal Piutang Dagang

Dalam jangka waktu 10 hari sejak penjualan kredit dilakukan Butik Simple harus menerima piutang dari pelanggan tetap jika menginginkan potongan tunai sebesar 2%. Sedangkan dalam jangka 30 hari butik Simple belum menerima piutang dagang maka pelanggan tetap tersebut akan memperoleh denda sebesar 2%. Batas piutang yang ditetapkan oleh butik Simple adalah Rp 1.000.000.

Credit Terms

Terms for Flip Flop

Payment is Due:

Discount Days:

Balance Due Days:

% Discount for Early Payment:

% Monthly Charge for Late Payment:

A.B.N.:

A.B.N. Branch:

Tax ID No.:

Tax Code: No Tax

Use Customer's Tax Code

Credit Limit:

Volume Customer Discount %:

Gambar 5.7 Termin Pembayaran Piutang Dagang

4. Mencatat Kartu Pemasok

Butik Simple tanggal 28 Maret 2004 melakukan pembelian kredit dengan sisa utang Rp 200.000, sehingga pada awal bulan April 2004 akan dicatat sebagai saldo awal utang dagang. Pemasok Diesountro tidak memiliki saldo awal utang dagang karena pembeliannya dilakukan secara tunai.

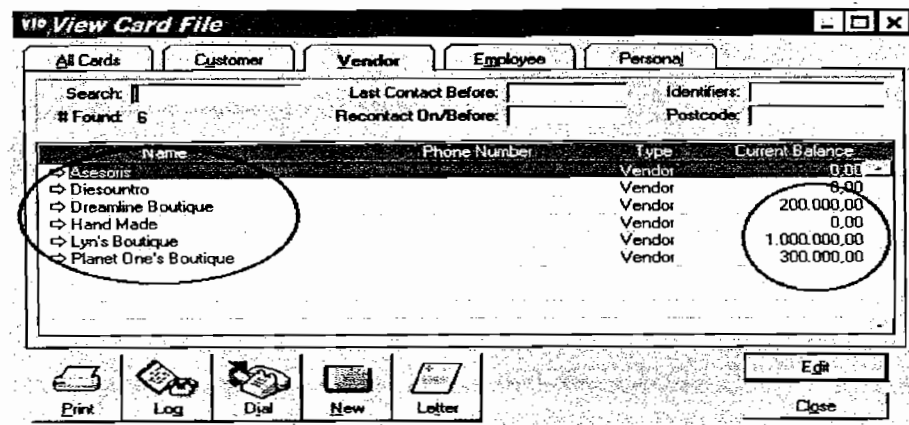

Gambar 5.8 View Card File Menampilkan Pemasok dan Saldo Awal Utang

Dalam jangka waktu 10 hari sejak pembelian kredit maka Butik Simple harus melunasi utangnya jika menginginkan potongan tunai 2%. Jika dalam jangka 30 hari butik Simple belum melunasi utangnya maka akan memperoleh denda 2%. Batas maksimal utang yang disepakati sebesar Rp 1.000.000.

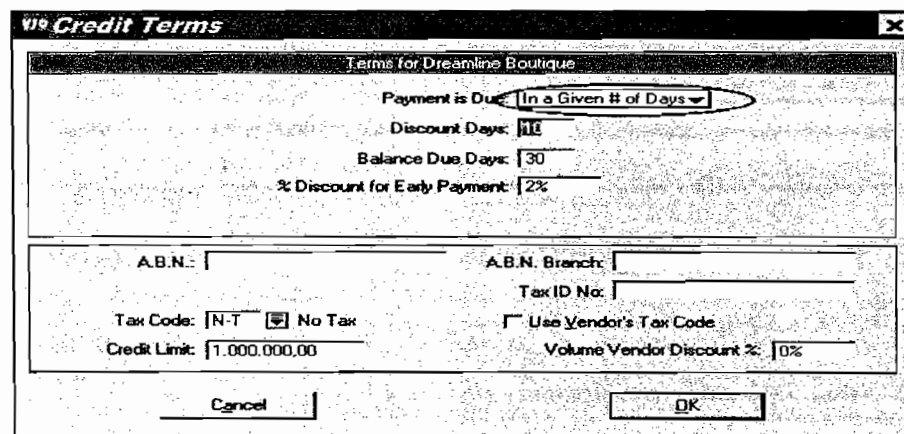

Gambar 5.9 Termin Pembayaran Utang Dagang

5. Mencatat Persediaan

Agar dapat memanfaatkan menu *inventory* dari *MYOB*, harus memasukkan item-item persediaan ke dalam sistem tersebut terlebih dahulu. Selama pengoperasian Butik Simple harus memelihara item-item persediaan, seperti menambah item baru, menghapus item yang tidak dijual lagi, menyesuaikan kuantitas dan harga, dan seterusnya. Untuk memelihara item-item persediaan, gunakan fungsi *items list* pada menu *inventory*.

| Item Number | Name | On Hand | Last Cost | Sell Price |
|-------------|----------------|---------|-----------|------------|
| AA.PL-01 | AR | 10 | 0,00 | 40.000,00 |
| AB.PL-02 | PUZI | 8 | 0,00 | 52.500,00 |
| BA.P-03 | Clip | 5 | 0,00 | 62.000,00 |
| BB.P-04 | Elyan | 8 | 0,00 | 70.000,00 |
| BC.P-05 | Casablanca | 8 | 0,00 | 80.000,00 |
| BD.P-06 | Jusd' Orange | 10 | 0,00 | 85.000,00 |
| BE.L-07 | LEA Jeans | 5 | 0,00 | 220.000,00 |
| BF.L-08 | G&J | 4 | 0,00 | 190.000,00 |
| BG.L-09 | Hardware Jeans | 6 | 0,00 | 180.000,00 |
| BH.L-10 | Voice Jeans | 4 | 0,00 | 155.000,00 |

Gambar 5.10 *Items List* Menampilkan Daftar Seluruh Item Persediaan

Butik Simple dapat secara cepat menetapkan nilai *default* harga jual dari sejumlah atau seluruh item yang dijual oleh Butik Simple melalui fungsi *set item prices*. Harga jual item-item yang telah ditetapkan akan langsung ditampilkan pada saat butik Simple memasukkan item-item pada sebuah transaksi penjualan. Butik Simple dapat mengganti harga jual item-item pada transaksi penjualan tersebut jika diperlukan. Mengubah harga jual item-item pada transaksi penjualan tidak akan mengubah nilai *default*

harga jual mereka. MYOB menyediakan dua cara untuk mengubah harga jual item, yaitu:

- a. Mengubah langsung harga jual setiap item pada *field current price* di fungsi *set item prices*
- b. Menetapkan harga jual dengan jalan pintas pada fungsi *pricing shortcuts* untuk memperbaharui harga jual sejumlah item-item pada saat bersamaan

| Shortcut | Item Number | Name | Avg. Cost | Current Price |
|----------|-------------|----------------|------------|---------------|
| | AA.PL-01 | AR | 28.000,00 | 40.000,00 |
| | AB.PL-02 | PUZI | 31.500,00 | 52.500,00 |
| | BA.P-03 | Clip | 49.200,00 | 82.000,00 |
| | BB.P-04 | Elyan | 42.000,00 | 70.000,00 |
| | BC.P-05 | Casablanca | 48.000,00 | 80.000,00 |
| | BD.P-06 | Jusd' Orange | 51.000,00 | 85.000,00 |
| | BE.L-07 | LEA Jeans | 132.000,00 | 220.000,00 |
| | BF.L-08 | G&J | 114.000,00 | 190.000,00 |
| | BG.L-09 | Hardware Jeans | 108.000,00 | 180.000,00 |
| | BH.L-10 | Voice Jeans | 155.000,00 | 155.000,00 |
| | BI.L-11 | Step | 72.000,00 | 120.000,00 |
| | CA.P-12 | YGL | 40.200,00 | 67.000,00 |
| | CB.P-13 | Vassella | 37.200,00 | 62.000,00 |
| | CC.P-14 | It's | 57.000,00 | 95.000,00 |
| | CD.P-15 | Red | 57.600,00 | 96.000,00 |

Gambar 5.11 Penetapan Harga Jual Item-Item Persediaan

6. Mencatat Transaksi-transaksi

a. Penjualan Tunai

Merupakan transaksi penjualan yang dicatat menggunakan menu *sales*. Karena transaksi ini merupakan penjualan tunai, maka harus memasukkan pembayaran pelanggan pada *field paid today* sesuai dengan nilai yang ditampilkan pada *field total mount*. Isi *field Balance Due* akan menjadi nol, mengindikasikan bahwa faktur penjualan sudah lunas.

Customer: Penjualan Tunai Terms: Net 30th after EOM Tax Inclusive

Ship to: Penjualan Tunai Invoice #: 00000003 Date: 01/04/04 Customer PO #:

| Ship | Backorder | Item Number | Description | Price | Disc% | Total | Job | Tax |
|------|-----------|-------------|-------------|-----------|-------|------------|-----|-----|
| 2 | | BC.P-05 | Casablanca | 80,000.00 | | 160,000.00 | | N-T |
| 1 | | DC.P-23 | Be-One | 32,000.00 | | 32,000.00 | | N-T |
| 1 | | CF.P-17 | Vivita | 89,000.00 | | 89,000.00 | | N-T |
| 1 | | CB.P-13 | Vassella | 62,000.00 | | 62,000.00 | | N-T |

Salesperson: Comment: Ship Via: Promised Date: Journal Memo: Sale: Penjualan Tunai Inquiry Source:

Freight: 0.00 Tax: Total Amount: 453,000.00 Paid Today: 453,000.00 Balance Due: 0.00 Print Status: Handwritten

Buttons: Journal, Type, Save, Use, Pending, Print, Reimburse, Record, Cancel

Gambar 5.12 Pencatatan Penjualan Tunai

b. Pembayaran Beban-beban

Merupakan transaksi jurnal pengeluaran kas yang dicatat menggunakan fungsi *white cheque* pada menu *chequebook*.

1-1100 Kas Balance: 16,682,550.00 Tax Inclusive

Card: Payee: Cheque No.: 1 Date: 01/04/04 Amount: 500,000.00

Five Hundred Thousand Dollars and 0 Cents Memo: GajiKaryawan

| Allocation Account | Amount | Job | Tax |
|--------------------|------------|-----|-----|
| 6-1000 Beban Gaji | 500,000.00 | | N-T |

Handwritten Total Allocated: 500,000.00 Tax:

Buttons: Journal, Print, Save, Use, Record, Cancel

Gambar 5.13 Pencatatan Pembayaran Beban-Beban

Alternatif lain untuk mencatat pembayaran yang tidak melibatkan akun kas adalah dengan menggunakan fungsi *general journal entry* pada menu *general ledger*. Transaksi yang terjadi adalah transaksi jurnal umum.

General Journal #: GJ000003
Date: 01/04/04
Memo: Sewa Ruang

| Acct # | Name | Debit | Credit | Job |
|-----------------|---------------------|------------|------------|-----|
| 6-1400 | Beban Sewa Ruang | 500,000.00 | | |
| 1-1400 | Sewa Dibayar Dimuka | | 500,000.00 | |
| Total: | | 500,000.00 | 500,000.00 | |
| Out of Balance: | | 500,000.00 | 0,00 | |

Journal Save Use Record Cancel

Gambar 5.14 Pencatatan Pembayaran Beban-Beban

c. Penerimaan Piutang

Merupakan transaksi jurnal penerimaan kas yang dicatat dengan menggunakan fungsi *customer payments* pada menu *sales*.

1-1100 Kas Balance: 15.976.550,00

Customer: Men's Stuff
ID #: CR000024
Date: 10/04/04
Amount Received: 1.000.000,00
Memo: Payment: Men's Stuff

| Invoice # | Status | Date | Amount | Discount | Total Due | Amount Applied |
|-----------|--------|----------|--------------|----------|--------------|----------------|
| 0000002 | Open | 01/04/04 | 1.000.000,00 | | 1.000.000,00 | 1.000.000,00 |

Include Closed Sales Finance Charge: 0,00

Journal Record Cancel

Gambar 5.15 Pencatatan Penerimaan Piutang

d. Pembayaran Utang

Merupakan transaksi jurnal pengeluaran kas yang dicatat menggunakan fungsi *vendor payments* pada menu *purchases*.

1-1100 Kas Balance ⇄: 16.172.550,00 Handwritten

Vendor ⇄: Dreamline Boutique
 Dreamline Boutique
 Jln. Kesawan no 25
 Medan Indonesia

Cheque No.: 3
 Date: 06/04/04
 Amount: 196.000,00

One Hundred and Ninety Six Thousand Dollars and 0 Cents

Memo: Payment; Dreamline Boutique *BUTIK SIMPLE*

| Purchase # | Status | Date | Amount | Discount | Total Owed | Amount Applied |
|------------|--------|----------|------------|----------|------------|----------------|
| 00000001 | ⇄ Open | 01/04/04 | 200.000,00 | 4.000,00 | 196.000,00 | 196.000,00 |

Include Closed Purchases Finance Charge: 0,00

Journal Print Pay All Record Cancel

Gambar 5.16 Pencatatan Pembayaran Utang Dagang

e. Pembelian Kredit

Merupakan transaksi pembelian yang dicatat menggunakan fungsi *purchases item* pada menu *purchases*. Uang muka pembelian dicatat pada kolom *paid today*.

Vendor ⇄: Lyn's Boutique Terms ⇄: 2% 10 Net 30 Tax Inclusive

Ship to: BUTIK SIMPLE
 Jalan Moses Gatotkaca No 29
 Mncan, Yogyakarta

Purchase #: 00000004
 Date: 15/04/04
 Vendor Inv#:

| Received | Backorder | Item Number | Description | Price | Disc. | Total | Job | Len |
|----------|-----------|-------------|------------------------|-----------|-------|------------|-----|-----|
| 5 | | CB.P-13 | ⇄ Vassella | 40.000,00 | | 200.000,00 | | N-T |
| 10 | | DA.P-21 | ⇄ Hongkong (U Can See) | 35.000,00 | | 350.000,00 | | N-T |
| 5 | | DC.P-23 | ⇄ Be-One | 25.000,00 | | 125.000,00 | | N-T |

Freight: 0,00 N-T

Tax ⇄:

Comment:

Ship Via:

Promised Date:

Journal Memo: Purchase; Lyn's Boutique

Total Amount: 675.000,00
 Paid Today: 375.000,00
 Balance Due: 300.000,00

Print Status: Handwritten

Journal Type Save Use Pending Print Record Cancel

Gambar 5.17 Pencatatan Pembelian Kredit

f. Pembelian Tunai

Merupakan transaksi pembelian yang dicatat menggunakan fungsi *purchases item* pada menu *purchases*. Pada kolom *paid today* dicatat sama besarnya dengan kolom *total amount*.

Vendor: Diesournto Terms: Net 30th after EOM Tax Inclusive

Ship to: BUTIK SIMPLE
Jalan Moses Gatotkaca No 29
Mrican, Yogyakarta

Purchase #: 00000005
Date: 18/04/04
Vendor Inv#:

| Received | Backorder | Item Number | Description | Price | Disc% | Total | Job | Tax |
|----------|-----------|-------------|-------------|-----------|-------|------------|-----|-----|
| 12 | | DG.L-27 | Distro | 40.000,00 | | 480.000,00 | | N-T |

Comment:
Ship Via:
Promised Date:
Journal Memo: Purchase: Diesournto

Freight: 0,00
Tax: 0,00
Total Amount: 480.000,00
Paid Today: 480.000,00
Balance Due: 0,00
Print Status: Handwritten

Journal Type Save Use Pending Print Record Cancel

Gambar 5.18 Pencatatan Pembelian Tunai

g. Penjualan Kredit

Merupakan transaksi pembayaran yang dicatat menggunakan fungsi *sales item* pada menu *sales*. Uang muka penjualan kredit dimasukkan pada kolom *paid today*.

Customer: Flip Flop Terms: 2x 10 Net 30 Tax Inclusive

Ship to: Flip Flop
Jln. Gejayan CT X/19B
Yogyakarta Indonesia

Invoice #: 00000026
Date: 23/04/04
Customer PO #:

| Ship | Backorder | Item Number | Description | Price | Disc% | Total | Job | Tax |
|------|-----------|-------------|-------------|-----------|-------|------------|-----|-----|
| 5 | | CD.P-15 | Red | 96.000,00 | 25% | 360.000,00 | | N-T |
| 5 | | DN.L-34 | Biesournto | 50.000,00 | 25% | 187.500,00 | | N-T |

Salesperson:
Comment:
Ship Via:
Promised Date:
Journal Memo: Sale: Flip Flop
Inquiry Source:

Freight: 0,00
Tax: 0,00
Total Amount: 547.500,00
Paid Today: 300.000,00
Balance Due: 247.500,00
Print Status: Handwritten

Journal Type Save Use Pending Print Reimburse Record Cancel

Gambar 5.19 Pencatatan Penjualan kredit

7. Laporan

Laporan tercetak merupakan bukti akurat dalam pengelolaan keuangan. *MYOB* menyediakan berbagai format laporan yang siap digunakan sewaktu-waktu. Untuk mencetak laporan, gunakan fasilitas yang terdapat dalam *command panel reports*.

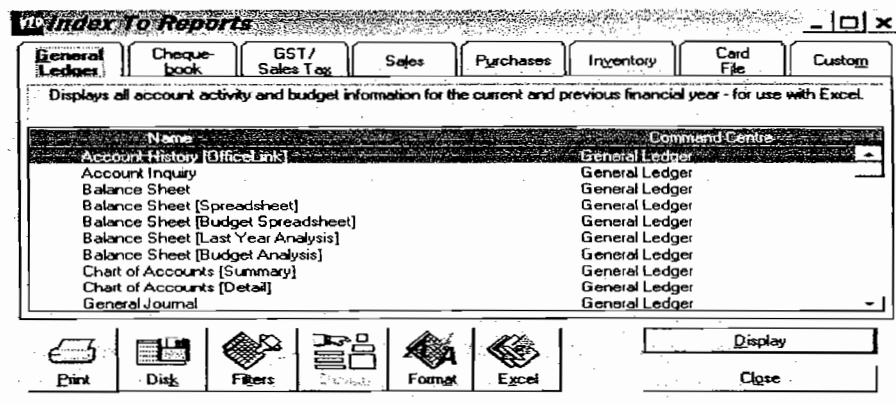

Gambar 5.20 Menampilkan Format-format Laporan

MYOB akan menampilkan beberapa daftar pilihan *reports*, yaitu:

- a. *General Ledger*, menampilkan laporan yang jurnalnya dicatat lewat *general ledger*. Laporan ini meliputi neraca saldo, jurnal umum, laporan laba rugi, dan sebagainya.
- b. *Chequebook*, menampilkan laporan yang memuat pengeluaran dan penerimaan dengan menggunakan kas.
- c. *GST/Sales Tax*, menampilkan laporan yang berhubungan dengan pajak.
- d. *Sales*, menampilkan laporan yang berhubungan dengan penjualan
- e. *Purchases*, menampilkan laporan yang berhubungan dengan pembelian.
- f. *Inventory*, menampilkan laporan yang berhubungan dengan persediaan barang, termasuk daftar item dan daftar harga barang.
- g. *Card File*, menampilkan laporan yang berhubungan dengan pelanggan dan pemasok.
- h. *Costom*, menampilkan format laporan lain



Ketepatan Penerapan *MYOB Accounting*

Untuk menjawab rumusan masalah yang kedua yaitu apakah program aplikasi *MYOB Accounting* tepat diterapkan diperusahaan dagang, digunakan langkah-langkah:

1. Analisis Ketepatan Penerapan *MYOB Accounting*.

Analisis ketepatan penerapan program aplikasi *MYOB Accounting* dari sudut pandang penulis sebagai berikut:

a. Ketersediaan

Transaksi pada Butik Simple dan fasilitas-fasilitas program aplikasi *MYOB Accounting* , antara lain:

1. Untuk pencatatan transaksi penjualan tunai digunakan menu *sales – sales item*.
2. Untuk pencatatan pengeluaran beban digunakan menu *chequebook – write cheques* atau *general ledger - general journal entry*.
3. Untuk mencatat Penerimaan piutang digunakan menu *sales - customer payments*.
4. Untuk mencatat pembayaran utang digunakan menu *purchases – vendor payments*.
5. Untuk mencatat pembelian kredit digunakan menu *purchases – purchases item*.
6. Untuk mencatat pembelian tunai digunakan menu *purchases - purchases*.

7. Untuk mencatat penjualan kredit digunakan menu *sales – sales item*.

Fasilitas-fasilitas pada Program Aplikasi *MYOB Accounting* juga dapat mencatat dan menyimpan informasi-informasi, antara lain:

1. Informasi tentang profil Butik Simple yang spesifik dapat diperoleh dari *MYOB Assistant*.
2. Informasi mengenai data-data pelanggan dan pemasok yang berhubungan dengan butik Simple yang dicatat dan disimpan pada menu *card file - card file entry*.
3. Informasi sebuah item persediaan, seperti profil item, detail pembelian, detail penjualan, yang dicatat dan disimpan pada menu *inventory - item informasi*.

b. Keandalan

Program aplikasi *MYOB Accounting* ini dapat menghasilkan laporan keuangan dengan cepat tanpa harus melalui proses lain. Setelah memasukkan jurnal dengan teliti dan benar, maka semua laporan dapat dilihat pada menu *report*. *Software* ini tidak menunjukkan adanya kesalahan dalam perhitungan selama penelitian berlangsung.

c. Keamanan

1. *Password*

MYOB menyediakan fasilitas yang berfungsi untuk mengamankan pengaksesan data dari pihak yang tidak berwenang. Agar fasilitas ini berfungsi harus dibuat *password* terdahulu. Jika ingin

mengaktifkan sebuah *file* data yang sudah dilindungi dengan *password*, *MYOB* akan menampilkan *sign on*. Masukkan identitas pengguna dan *password* agar dapat membuka *file* data. Jika *password* yang dimasukkan tidak sesuai dengan yang dibuat, akan muncul sebuah pesan yang memberitahukan bahwa *password* tersebut salah.

2. Backup

Bagian terpenting dari sistem komputer perusahaan adalah data perusahaan. Data ini harus dilindungi, baik dari kerusakan, ataupun dari orang-orang yang tidak berhak. Untuk melindungi data dari ketidaksempurnaan komputer, maka harus membuat *backup file* data secara teratur. Jika *file* data yang digunakan rusak, maka hanya perlu mengembalikan *backup* data ke sistem, sehingga bisnis tidak terganggu.

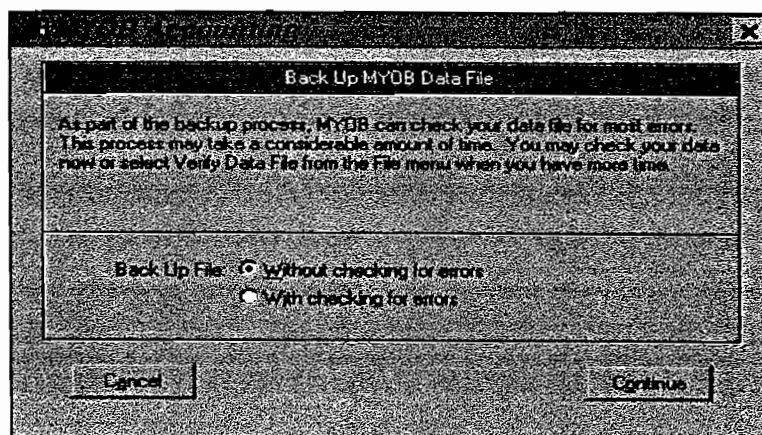

Gambar 5.21 Penetapan Opsi Backup Data

d. Kebutuhan Informasi Keuangan

MYOB Accounting menyediakan informasi laporan keuangan mulai dari neraca, laba-rugi dan arus kas yang dapat memenuhi kebutuhan Butik Simple akan informasi untuk mengambil keputusan bisnis. Kelebihan laporan keuangan yang dihasilkan *MYOB* adalah selalu ada analisis, lebih spesifik dan ada bagan grafiknya.

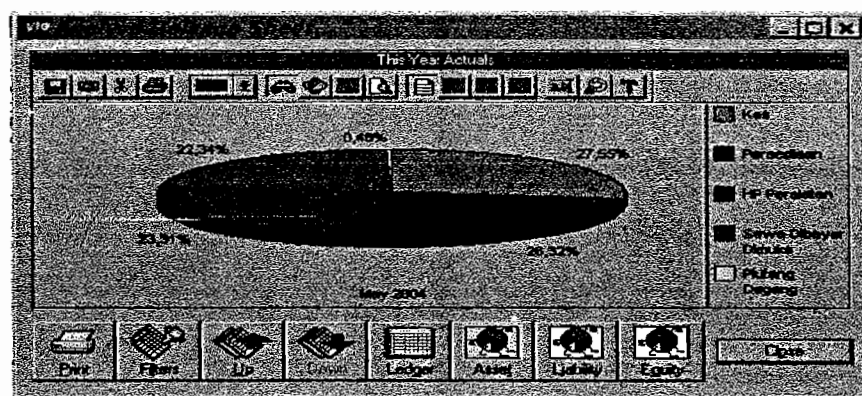

Gambar 5.22 Contoh Analisis Aktiva Dalam Bentuk Grafik

8. Menarik kesimpulan

Dari sudut pandang penulis kriteria ketersediaan, keandalan, keamanan dan kebutuhan informasi keuangan dapat dipenuhi program *MYOB Accounting*, sehingga *MYOB Accounting* tepat diterapkan di Butik Simple.

C. Pembahasan

1. Spesifikasi Data

Tidak lengkapnya data yang di peroleh di Butik Simple tidak berpengaruh pada pengoperasian *MYOB Accounting* dalam penyediaan laporan keuangan namun berpengaruh terhadap surat tagihan. Data-data yang tidak lengkap tersebut menghambat dalam komunikasi dengan pemasok dan pelanggan tetap.

a. Data Pemasok

Data-data pemasok akan ditampilkan pada laporan *card file* (lampiran). Data mengenai nama, alamat, kota, negara, kotak pos, kontak, nomer telepon, dan nomer fax, memudahkan Butik Simple dalam mengoperasikan kegiatan pembelian barang dagangan.

1. Nama, data ini sangat penting untuk membedakan pemasok yang ada di Butik Simple.
2. Alamat, kota, negara, kotak pos, data-data pemasok tersebut memudahkan Butik Simple dalam pemesanan barang dagangan.
3. Kontak, data ini menunjukkan orang yang akan dihubungi dalam pemesanan barang dagangan kepada pemasok.
4. Nomer Telepon, data ini memudahkan Butik Simple dalam komunikasi dan pemesanan barang dagangan. Tidak adanya nomor telepon pada data pemasok semata-mata untuk menjaga kerahasiaan perusahaan.

5. Nomer Fax, menggunakan fax membutuhkan pengeluaran yang lebih. Pemasok Butik Simple tidak memiliki nomor fax.
 6. Saldo Awal, data mengenai saldo awal artinya saldo awal utang usaha bulan sebelumnya. Saldo Awal ini berpengaruh dan disajikan dalam laporan keuangan neraca.
 7. Batas Kredit, ketentuan mengenai batas kredit ditentukan oleh pemasok itu sendiri. Sehingga Butik Simple tidak boleh memiliki utang dagang lebih dari Rp 1.000.000
 8. Termin, penetapan termin pembayaran ditentukan oleh pemasok itu sendiri. Keterlambatan pembayaran utang dagang akan menimbulkan benda, sehingga berpengaruh dan disajikan dalam laporan laba rugi.
- b. Data Pelanggan
- Data-data pelanggan akan ditampilkan pada laporan *card file* (lampiran). Penjualan tunai tidak memerlukan data-data yang detil karena pelanggan lepas melakukan pembelian secara tunai. Sedangkan data-data mengenai pelanggan tetap, yang tidak lengkap tidak berpengaruh pada pengediaan laporan keuangan, namun berpengaruh pada surat tagihan.
1. Nama, data ini sangat penting untuk membedakan pelanggan tetap yang ada di Butik Simple.

2. Alamat, kota, negara, kotak pos, data-data pemasok tersebut memudahkan Butik Simple dalam penjualan barang dagangan kepada pelanggan tetap.
3. Kontak, data ini menunjukkan orang yang akan dihubungi dalam penawaran barang dagangan kepada pelanggan tetap.
4. Nomer Telepon, data ini memudahkan Butik Simple dalam komunikasi dan penjualan barang dagangan . Tidak adanya nomor telepon pada data pelanggan tetap semata-mata untuk menjaga kerahasiaan perusahaan.
5. Nomer Fax, menggunakan fax membutuhkan pengeluaran yang lebih. Pelanggan tetap Butik Simple tidak memiliki nomor fax.
6. Saldo Awal, data mengenai saldo awal artinya saldo awal piutang usaha bulan sebelumnya. Saldo Awal ini berpengaruh dan disajikan dalam laporan keuangan neraca.
7. Batas Kredit, ketentuan mengenai batas kredit ditentukan oleh Butik Simple sendiri. Sehingga Butik Simple tidak boleh memiliki piutang dagang lebih dari Rp 1.000.000. Bila melebihi batas kredit yang telah ditetapkan maka akan muncul peringatan dari *MYOB Accounting*.

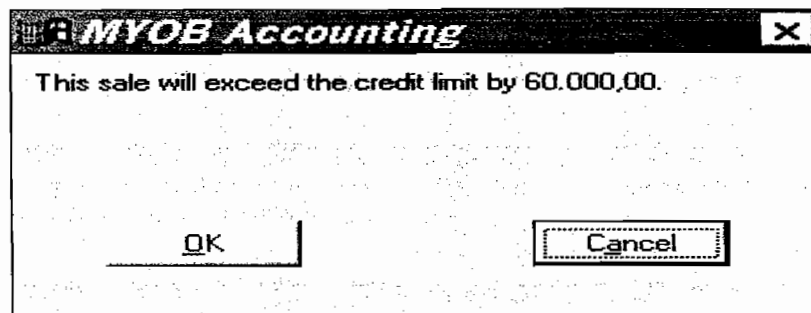

Gambar 5.23 Informasi Terlampauinya Batas Kredit Penjualan

8. Termin, penetapan termin pembayaran ditentukan oleh Butik Simple sendiri. Keterlambatan pembayaran piutang usaha akan menimbulkan benda, sehingga berpengaruh dan disajikan dalam laporan laba rugi.

c. Data Persediaan

Data-data persediaan akan ditampilkan pada laporan *items list* (lampiran). Pada perusahaan dagang persediaan memegang peranan yang penting terhadap kemampuan perusahaan. Oleh karenanya persediaan harus dikontrol agar pengeluaran dan pemasukan barang dagang dapat dikelola dengan baik.

1. Kode, Pengkodean yang digunakan, yaitu dengan kombinasi huruf dan angka. Pengkodean tersebut dapat diartikan sebagai berikut:

A A . P L - 01

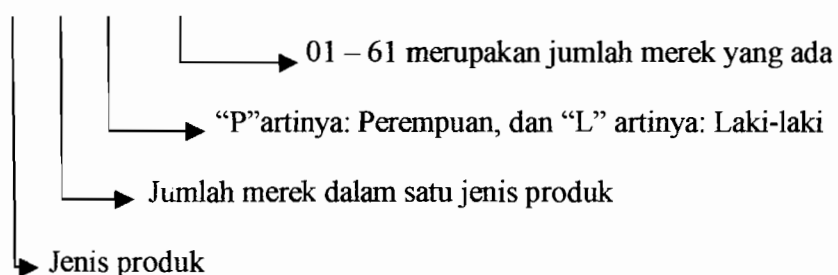

Kode mempunyai peranan yang penting sebagai informasi sebuah produk. Memcatat persediaan dengan MYOB harus menggunakan kode, karena penyimpanan maupun proses data akan dapat dilakukan dengan mudah.

2. Nama, mencatat nama merek setiap produk berfungsi untuk membedakan setiap produk-produk yang ada.
3. Jenis, jenis sebuah produk sudah tertera didalam kode. Sehingga data ini tidak berpengaruh terhadap pengelolaan persediaan.
4. Satuan, satuan pembelian item persediaan adalah “buah”. Jika satuan pembelian item persediaan adalah buah, maka bila memesan satu unit, artinya memesan satu buah.
5. Pemasok, setiap item persediaan harus dimasukkan siapa pemasoknya. MYOB otomatis menyiapkan sebuah order pembelian untuk item dan pemasok bersangkutan, jika peringatan pemesanan kembali muncul sebagai tanda item persediaan tersebut harus dipesan kembali.
6. Harga Jual, untuk menetapkan harga jual digunakan set item price. Harga jual mutlak harus dicantumkan, karena akan muncul jika melakukan penjualan barang ke konsumen.
7. Harga Beli, untuk menetapkan harga beli digunakan *item number*. Jika perusahaan membeli suatu barang dalam jumlah banyak kepada pemasok, dan pembelian tersebut sifatnya bertahap atau sering dilakukan untuk menjaga stockbarang yang nantinya akan

dijual kembali kepada konsumen, maka barang yang dibeli tersebut akan masuk pada catatan persediaan.

8. *Stok*, data *stock* item persediaan menunjukkan jumlah item persediaan pada akhir bulan. Bila stok barang daganga habis maka akan muncul peringatan untuk memesan kembali.

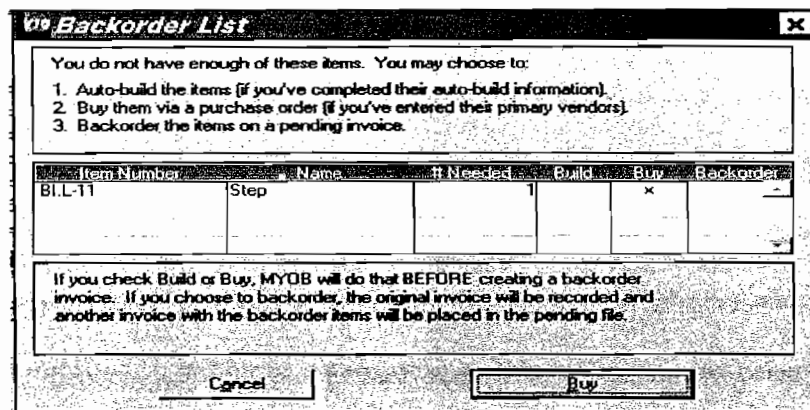

Gambar 5.24 Informasi Mengenai Persediaan Barang Telah Habis Dan Peringatan Untuk Pemesanan Kembali

9. *Minimal Level for Restocking*, mencatat minimal level persediaan ditangan tidak harus dicantumkan. Bila minimal level diisikan maka bila batas minimal level terlampaui maka akan muncul peringatan untuk memesan kembali.
10. *Kuantitas, default reorder quantity* digunakan untuk kuantitas pemesanan kembali. Mencata kuantitas tidak harus dicantumkan. Bila kuantitas dicantumkan maka setiap melakukan pesanan sesuai dengan kuantitas yang telah dicantumkan di awal.

2. Spesifikasi Pengolahan Data di Perusahaan

a. Spesifikasi Konfigurasi Sistem di Perusahaan

Untuk berkerja secara optimal dengan *MYOB Accounting* versi 10 dibutuhkan konfigurasi minimal. Sehingga *software MYOB Accounting* dapat di instal dan di operasikan. Untuk mengetahui apakah konfigurasi komputer di perusahaan sudah sesuai dengan konfigurasi minimal yang dibutuhkan untuk bekerja dengan *MYOB Accounting*. Penulis membandingkan konfigurasi komputer di perusahaan dengan konfigurasi minimal yang dibutuhkan untuk bekerja dengan MYOB. Bila konfigurasi komputer di perusahaan sesuai dengan konfigurasi minimal yang dibutuhkan untuk bekerja dengan MYOB, maka MYOB dapat di operasikan di perusahaan.

Tabel 5.9
Spesifikasi konfigurasi Pengolahan Data di Perusahaan

| No | Landasan Teori | Perusahaan | Keterangan |
|----|--|---|------------|
| 1 | Komputer PC dengan prosesor pentium (atau ekivalen) dengan kecepatan 200 MHZ atau lebih | Komputer PC dengan prosesor intel pentium III | Sesuai |
| 2 | Minimal 32 MB RAM | 64 MB RAM | Sesuai |
| 3 | <i>Drive</i> CD-ROM | <i>Drive</i> CD-ROM 52 X | Sesuai |
| 4 | Hard Disk dengan kapasitas ruang yang besar.. Dibutuhkan 24 MB ruang <i>hard disk</i> untuk program akuntansi dan perlu dialokasikan ruang sebesar 50 MB atau lebih untuk file data. | Hard Disk dengan kapasitas ruang 40 | Sesuai |

Tabel 5.9
Spesifikasi konfigurasi Pengolahan Data di Perusahaan (Lanjutan)

| | | | |
|---|---|---|--------|
| 5 | Sistem operasi berbasis <i>Windows 95/98/2000, Windows NT 4.0 service Pack 4</i> atau yang terbaru. | Sistem operasi berbasis <i>Windows 2000</i> | Sesuai |
| 6 | Monitor berwarna VGA yang mampu menampilkan 256 warna, mouse, printer (optimal), modem (optional), tape <i>backup</i> atau peralatan <i>backup</i> lainnya. | Monitor LG 500G | Sesuai |

Konfigurasi sistem yang ada di perusahaan sesuai dengan konfigurasi yang di butuhkan untuk bekerja dengan *MYOB Accounting* versi 10. Langkah selanjutnya perusahaan hanya menginstal *software MYOB* pada sistem operasi windows 2000 yang sudah ada dan *software MYOB* dapat dioperasikan secara optimal.

b. Spesifikasi Proses Pengolahan Data di Perusahaan

Selama ini perusahaan melakukan proses pengolahan data dengan menggunakan sistem komputerisasi *Microsoft office Excel*. Pengolahan data yang dilakukan Butik Simple sangat sederhana. Butik Simple hanya mencatat pengeluaran dan pemasukan setiap harinya. *MYOB Accounting* menyediakan fasilitas-fasilitas serta menu-menu yang dapat digunakan untuk mengola data di perusahaan. Untuk mengetahui mana yang lebih baik dalam proses pengolahan data di perusahaan. Penulis membandingkan proses pengolahan data *Microsoft office Excel* dengan proses pengolahan data *MYOB Accounting*, untuk mengetahui proses pengolahan data mana yang lebih unggul.

Tabel 5.10
Spesifikasi Proses Pengolahan Data di Perusahaan

| No | Keterangan | Teori (<i>MYOB Accounting</i>) | Perusahaan (<i>Microsoft Excel</i>) |
|----|---|-------------------------------------|--|
| 1 | Dapat mengatasi transaksi-transaksi yang terjadi di perusahaan | Ya | Tidak |
| 2 | Kecepatan proses, sistem komputer dapat menghasilkan informasi keuangan relatif cepat. | Ya | Tidak |
| 3 | Pencegahan kekeliruan, tingkat ketelitian dan kepatuhan komputer lebih tinggi, pemakaian komputer dapat mengurangi banyak kekeliruan. | Ya | Tidak |
| 4 | Menghasilkan laporan keuangan yang akurat dan detail. | Ya | Tidak |
| 5 | Pengamanan data yang terjamin, program dilengkapi dengan <i>password</i> yang memungkinkan hanya karyawan tertentu yang dapat mengakses data akuntansi. | Ya | Tidak |

Dari tabel spesifikasi proses pengolahan data di perusahaan dapat diambil kesimpulan, bahwa *MYOB Accounting* lebih baik dalam proses pengolahan data dibandingkan dengan *Microsoft Excel*. Proses pengolahan data dengan menggunakan *Microsoft Excel* yang ada di perusahaan belum dilakukan secara optimal, karena keterbatasan sumberdaya manusianya.

3. Report *MYOB Accounting*

MYOB menyediakan fungsi *To Do List*, yaitu peringatan yang akan muncul setiap kali menjalankan *MYOB Accounting* dan membuat daftar seluruh aktivitas yang harus dijalankan, seperti membuat tagihan piutang yang sudah jatuh tempo, melakukan transaksi-transaksi rutin yang

sudah dijadwalkan, membuat order pembelian untuk item persediaan yang kuantitasnya dibawah minimum stok yang ditetapkan, dan lainnya, sehingga membuat pihak manajemen dapat mengambil keputusan bisnis yang akurat untuk meningkatkan daya saing perusahaan.

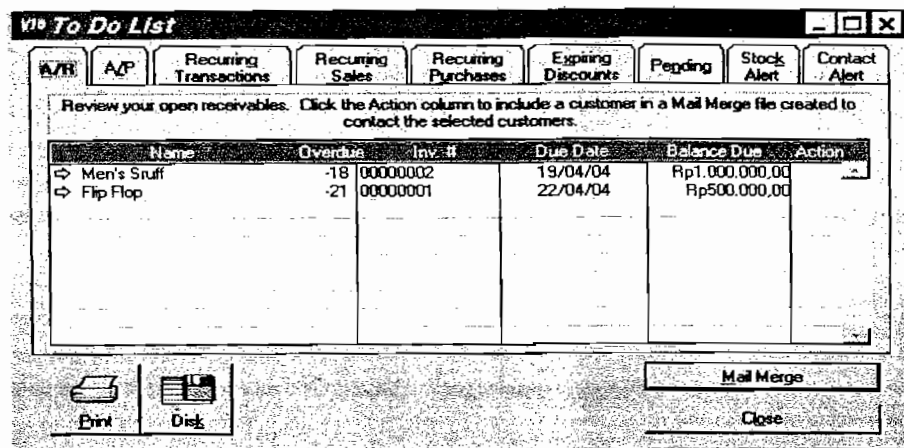

Gambar 5.25 Menampilkan ringkasan Informasi Faktur-Faktur Yang Belum Lunas

Pada *To Do List (A/R)* menampilkan seluruh faktur penjualan uang belum lunas dengan ringkasan informasi, seperti nama pelanggan, keterlambatan (dalam hari yang dihitung dengan membandingkan tanggal awal penjualan dengan tanggal sekarang, dan dari termin pembayaran untuk pelanggan yang bersangkutan), nomor faktur, tanggal jatuh tempo, dan saldo faktur-faktur tersebut. Dari *To Do List (A/R)* pihak manajemen dapat membuat surat-surat tagihan terhadap pelanggan-pelanggan bersangkutan untuk menindaklanjuti keterlambatan pembayaran tersebut.

| Name | Overdue | P.O. # | Due Date | Balance Due | Action |
|-----------------------|---------|----------|----------|----------------|--------|
| Lyn's Boutique | -8 | 00000001 | 11/04/04 | Rp1.000.000,00 | |
| Planet One's Boutique | -13 | 00000003 | 14/04/04 | Rp300.000,00 | |
| Dreamline Boutique | -26 | 00000002 | 27/04/04 | Rp196.000,00 | |

Gambar 5. 26 Menampilkan Ringkasan Informasi Pembelian-Pembelian Yang Belum Lunas

Pada *To Do List* (A/P) menampilkan seluruh pembelian yang belum lunas dengan ringkasan informasi, seperti nama pemasok, keterlambatan (dalam hari yang dihitung dengan membandingkan tanggal awal pembelian dengan tanggal sekarang, dan dari termin pembayaran untuk pemasok yang bersangkutan), nomor order pembelian, tanggal jatuh tempo, dan saldo pembelian-pembelian tersebut. Dari menu *To Do List* (A/P) pihak manajemen dapat membayar tagihan-tagihan dari pemasok tepat pada waktunya sehingga tidak terkena denda.

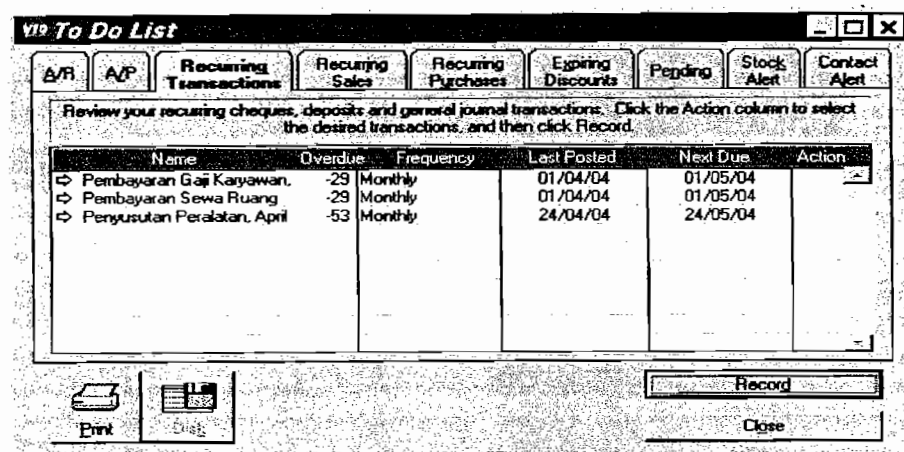

Gambar 2.27 Menampilkan Ringkasan Transaksi-transaksi Berulang

Pada *To Do List (Recurring Transactions)* menampilkan transaksi berulang yang ditampilkan dalam ringkasan informasi, seperti nama transaksi, keterlambatan (dalam hari: yang dihitung dalam membandingkan tanggal jatuh tempo berikutnya dengan tanggal sekarang), frekuensi, tanggal terakhir dibukukan, dan tanggal jatuh tempo berikutnya. Dari menu *To Do List (Recurring Transactions)* pihak manajemen dapat membayar transaksi berulang tersebut tepat waktu.

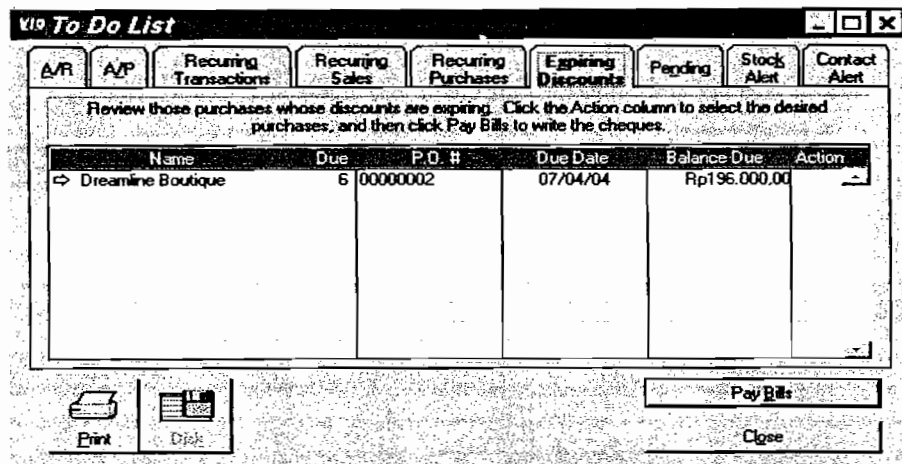

Gambar 2.28 Menampilkan Ringkasan Informasi Pembelian Yang Belum Lunas dan Masih Berlaku Masa Potongan Tunainya

Pada *To Do List (Expiring Discounts)* menampilkan seluruh pembelian yang belum lunas dan masih dalam batas waktu potongan ditampilkan dalam ringkasan informasi, seperti nama pemasok, batas waktu potongan (dalam hari yang dihitung dengan membandingkan tanggal awal pembelian dengan tanggal sekarang, dan dari termin pembayaran untuk pemasok yang bersangkutan), nomor order pembelian, tanggal jatuh tempo, dan saldo pembelian. Dari menu *To Do List (Expiring Discounts)* pihak manajemen dapat memanfaatkan potongan tunai tersebut.

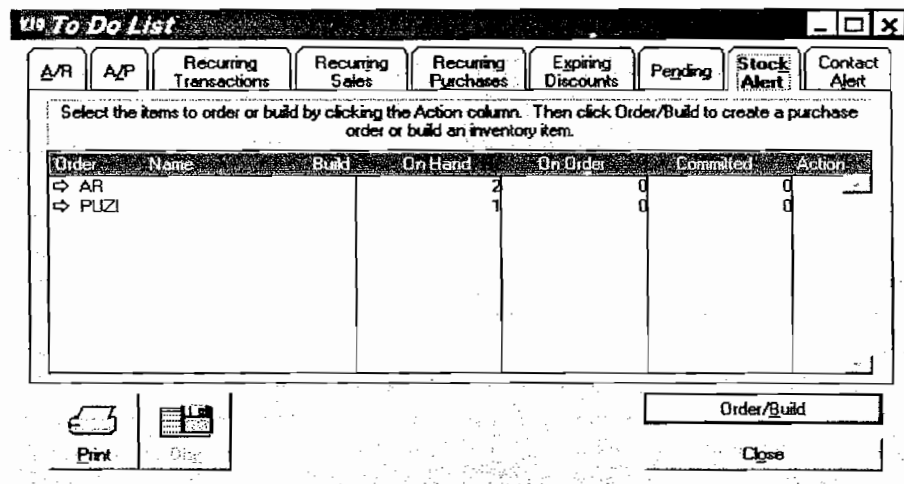

Gambar 5.29 Menampilkan Ringkasan Informasi Item-item Yang Stoknya Dibawah Tingkat Minimum Stok yang Ditetapkan.

Pada *To Do List (Stock Alert)* menampilkan seluruh item persediaan dengan kuantitas persediaan ditangan (*on hand*) lebih kecil dan sama dengan *minimum level for restocking alert* ditampilkan dengan ringkasan informasi, seperti nama item, persediaan ditangan, kuantitas dalam pemesanan, dan kuantitas yang dipesan. Misalnya Butik Simple menetapkan tingkat minimal stok maka dari menu *To Do List* pihak manajemen dapat mengetahui persediaan barang dagangan yang ada secara tepat dan membeli barang dagangan sebelum persediaan barang tersebut habis.

BAB VI

PENUTUP

A. Kesimpulan

Berdasarkan hasil analisis dan pembahasan dari peneliti pada Butik Simple, maka penulis mengambil kesimpulan bahwa:

1. Langkah-langkah penerapan *MYOB Accounting* di Butik Simple adalah:
membuat *file* Butik Simple (identitas perusahaan, tahun dan bulan fiskal, jenis perusahaan, *user ID*, nama *file* dan lokasi penyimpanan *file*), menyiapkan buku besar (modifikasi bagan akun, menetapkan *linked account*, dan memasukkan saldo awal akun), mencatat kartu pemasok (memasukkan identitas pelanggan, termin pembayaran, dan saldo awal piutang dagang), mencatat kartu pemasok (memasukkan identitas pemasok, termin pembayaran, dan saldo awal utang dagang), mencatat persediaan (membuat item persediaan dan memasukkan saldo awal persediaan), mencatat transaksi-transaksi (pembayaran beban, piutang dagang, utang dagang, penjualan, pembelian), menampilkan dan mencetak laporan atau *report*.
2. Dari sudut pandang penulis, Program Aplikasi *MYOB Accounting* bisa diterapkan di Butik Simple, karena telah memenuhi kriteria-kriteria yang ditetapkan penulis. Konfigurasi sistem yang ada di Butik Simple sesuai dengan konfigurasi yang dibutuhkan untuk bekerja dengan *MYOB Accounting*. Selain itu, *MYOB Accounting* dapat memproses data Butik

Simple dan menghasilkan laporan keuangan untuk mengambil keputusan bisnis.

B. Keterbatasan

Keterbatasan yang dialami penulis selama penelitian adalah : penulis tidak menyusun program atau sistem, penulis hanya menganalisis dua permasalahan seperti pada rumusan masalah yang kedua.

C. Saran

Penulis menyarankan kepada pimpinan Butik Simpel, untuk:

1. Melengkapi data pemasok, data pelanggan, dan data persediaan agar memudahkan proses penagihan.
2. Menggunakan program aplikasi *MYOB Accounting*, karena:
 - a. Dapat memproses data secara cepat dan menghasilkan laporan keuangan yang akurat.
 - b. Dapat mencegah kekeliruan dalam memproses data.
 - c. Memiliki tingkat ketelitian dan kepatuhan yang baik.
 - d. Pengamanan data yang terjamin, karena dilengkapi dengan *password*.

Daftar Pustaka

- Arifin, Johar, 2000, *MYOB Accounting Plus 9,X dan V. 10*, Jakarta, PT Elex Media Komputindo.
- Baridwan, Zaki, 1993, *Sistem Informasi Akuntansi*, Yogyakarta, BEFE
- MADCOMS, 2003, *MYOB Accounting*, Yogyakarta, ANDI.
- Ong, Albertus, 2001, *Menguasai MYOB Accounting 10 dan Time Billing*, Jakarta, PT Elex Media Komputindo.
- Ong, Albertus, 2002, *Menguasai MYOB Accounting Plus Powerful, Flexible, Multi-user, Multi-currency Accounting Software*, Jakarta, PT Elex Media Komputindo.
- Ong, Albertus, 2001, *Aplikasi MYOB Accounting Sukses Sebagai Kontraktor*, Jakarta, PT Elex Media Komputindo.
- Ong, Albertus, 2001, *Aplikasi MYOB Accounting Sukses Berbisnis Retail*, Jakarta, PT Elex Media Komputindo.
- Purnomosidi, Bambang, dan Muhammad, Fakhruddin, 1999, *Akuntansi Berkomputer Dari Konsep Strategi, Siklus Akuntansi Hingga Penerapan*, Yogyakarta, BPFE.
- Suwardjono, 2003, *Akuntansi Pengantar*, Yogyakarta, BPFE.
- Sutojo, Siswanto, 1984, *Studi Kalayakan Proyek Konsep Dan Teknik*, Jakarta, PT Pustaka Binaman Pressindo.
- Subanar, Harimurti, 2001, *Manajemen Usaha Kecil*, Yogyakarta, BPFE.
- , www.MYOB.com

LAMPIRAN

Balance Sheet

01/04/04

01/04/04
23:11:48

AKTIVA

| | | |
|---------------------|------------------|-----------------|
| Aktiva Tetap | | |
| Kas | Rp8.000.000,00 | |
| Piutang Dagang | Rp1.500.000,00 | |
| Persediaan | Rp17.497.800,00 | |
| Sewa Dibayar Dimuka | Rp11.000.000,00 | |
| Total Aktiva Tetap | | Rp37.997.800,00 |
| Aktiva Tetap | | |
| Peralatan | | |
| HP Peralatan | Rp12.000.000,00 | |
| Akum Peny Peralatan | (Rp5.200.000,00) | |
| Total Aktiva Tetap | | Rp6.800.000,00 |
| Total AKTIVA | | Rp44.797.800,00 |
| KEWAJIBAN | | |
| Kewajiban Lancar | | |
| Utang Dagang | Rp1.500.000,00 | |
| Total Aktiva Lancar | | Rp1.500.000,00 |
| Total KEWAJIBAN | | Rp1.500.000,00 |
| Net Assets | | Rp43.297.800,00 |

EQUITAS

| | | |
|---------------|-----------------|-----------------|
| Laba Ditahan | Rp43.297.800,00 | |
| Total EQUITAS | | Rp43.297.800,00 |

Chart of Accounts [Detail]

Page 1

| Account | Type | Normal Sign | Header/Detail | Level | Cheque | Balance |
|------------------------------|---------------|-------------|---------------|-------|--------|------------------|
| Kas | Asset | Debit | Detail | 3 | Y | Rp8.000.000,00 |
| Piutang Dagang | Asset | Debit | Detail | 3 | N | Rp1.500.000,00 |
| Cadangan Piutang Tak Tertagi | Asset | Debit | Detail | 3 | N | Rp0,00 |
| Persediaan | Asset | Debit | Detail | 3 | N | Rp17.497.800,00 |
| Sewa Dibayar Dimuka | Asset | Debit | Detail | 3 | N | Rp11.000.000,00 |
| Uang Muka Pembelian | Asset | Debit | Detail | 3 | N | Rp0,00 |
| HP Peralatan | Asset | Debit | Detail | 4 | N | Rp12.000.000,00 |
| Akum Peny Peralatan | Asset | Debit | Detail | 4 | N | (Rp5.200.000,00) |
| Utang Dagang | Liability | Credit | Detail | 3 | N | Rp1.500.000,00 |
| Utang Gaji | Liability | Credit | Detail | 3 | N | Rp0,00 |
| PPN Keluaran | Liability | Credit | Detail | 4 | N | Rp0,00 |
| PPN Masukan | Liability | Credit | Detail | 4 | N | Rp0,00 |
| Pendapatan Diterima Dimuka | Liability | Credit | Detail | 3 | N | Rp0,00 |
| Utang Lancar Lain-lain | Liability | Credit | Detail | 3 | N | Rp0,00 |
| Laba Ditahan | Equity | Credit | Detail | 2 | N | Rp43.297.800,00 |
| Laba Tahun Berjalan | Equity | Credit | Detail | 2 | N | Rp0,00 |
| Historical Balancing | Equity | Credit | Detail | 2 | N | Rp0,00 |
| Penjualan Switer | Income | Credit | Detail | 3 | N | Rp0,00 |
| Penjualan Celana Pr | Income | Credit | Detail | 3 | N | Rp0,00 |
| Penjualan Celana Lk | Income | Credit | Detail | 3 | N | Rp0,00 |
| Penjualan Blus | Income | Credit | Detail | 3 | N | Rp0,00 |
| Penjualan Kaos Pr | Income | Credit | Detail | 3 | N | Rp0,00 |
| Penjualan Kaos Lk | Income | Credit | Detail | 3 | N | Rp0,00 |
| Penjualan Kemeja Pr | Income | Credit | Detail | 3 | N | Rp0,00 |
| Penjualan Kemeja Lk | Income | Credit | Detail | 3 | N | Rp0,00 |
| Penjualan Assesoris | Income | Credit | Detail | 3 | N | Rp0,00 |
| Beban | Income | Credit | Detail | 2 | N | Rp0,00 |
| Pembelian Switer | Cost of Sales | Debit | Detail | 3 | N | Rp0,00 |
| Pembelian Celana Pr | Cost of Sales | Debit | Detail | 3 | N | Rp0,00 |
| Pembelian Celana Lk | Cost of Sales | Debit | Detail | 3 | N | Rp0,00 |
| Pembelian Blus | Cost of Sales | Debit | Detail | 3 | N | Rp0,00 |
| Pembelian Kaos Pr | Cost of Sales | Debit | Detail | 3 | N | Rp0,00 |
| Pembelian Kaos Lk | Cost of Sales | Debit | Detail | 3 | N | Rp0,00 |
| Pembelian Kemeja Pr | Cost of Sales | Debit | Detail | 3 | N | Rp0,00 |
| Pembelian Kemeja Lk | Cost of Sales | Debit | Detail | 3 | N | Rp0,00 |
| Pembelian Assesoris | Cost of Sales | Debit | Detail | 3 | N | Rp0,00 |
| Beban Gaji | Expense | Debit | Detail | 2 | N | Rp0,00 |
| Beban Promosi | Expense | Debit | Detail | 2 | N | Rp0,00 |
| Beban Penyusutan Peralatan | Expense | Debit | Detail | 2 | N | Rp0,00 |
| Beban Sewa Ruang | Expense | Debit | Detail | 2 | N | Rp0,00 |
| Potongan Tunai | Expense | Debit | Detail | 2 | N | Rp0,00 |
| Beban Listrik | Expense | Debit | Detail | 2 | N | Rp0,00 |
| Beban Air | Expense | Debit | Detail | 2 | N | Rp0,00 |
| Beban Telepon | Expense | Debit | Detail | 2 | N | Rp0,00 |
| Beban Lain-lain | Expense | Debit | Detail | 2 | N | Rp0,00 |
| Denda | Expense | Debit | Detail | 2 | N | Rp0,00 |
| Laba Rugi Penjualan Aktiva | Other Income | Credit | Detail | 2 | N | Rp0,00 |
| luran Kebersihan | Other Expense | Debit | Detail | 2 | N | Rp0,00 |

Chart of Accounts [Summary]

01/04/04
23:11:18

Page 1

| Account | Current Balance |
|-------------------------------------|-----------------|
| 1-0000 AKTIVA | Rp44.797.800,00 |
| 1-1000 Aktiva Tetap | Rp37.997.800,00 |
| 1-1100 Kas | Rp8.000.000,00 |
| 1-1200 Piutang Dagang | Rp1.500.000,00 |
| 1-1210 Cadangan Piutang Tak Tertagi | Rp0,00 |
| 1-1300 Persediaan | Rp17.497.800,00 |
| 1-1400 Sewa Dibayar Dimuka | Rp11.000.000,00 |
| 1-1500 Uang Muka Pembelian | Rp0,00 |
| 1-2000 Aktiva Tetap | Rp6.800.000,00 |
| 1-2100 Peralatan | Rp6.800.000,00 |
| 1-2110 HP Peralatan | Rp12.000.000,00 |
| 1-2120 Akum Peny Peralatan | Rp5.200.000,00) |
| 2-0000 KEWAJIBAN | Rp1.500.000,00 |
| 2-1000 Kewajiban Lancar | Rp1.500.000,00 |
| 2-1100 Utang Dagang | Rp1.500.000,00 |
| 2-1200 Utang Gaji | Rp0,00 |
| 2-1300 Utang PPN | Rp0,00 |
| 2-1310 PPN Keluaran | Rp0,00 |
| 2-1330 PPN Masukan | Rp0,00 |
| 2-1400 Pendapatan Diterima Dimuka | Rp0,00 |
| 2-1500 Utang Lancar Lain-lain | Rp0,00 |
| 3-0000 EQUITAS | Rp43.297.800,00 |
| 3-1000 Laba Ditahan | Rp43.297.800,00 |
| 3-2000 Laba Tahun Berjalan | Rp0,00 |
| 3-3000 Historical Balancing | Rp0,00 |
| 4-0000 PENDAPATAN | Rp0,00 |
| 4-1000 PENJUALAN | Rp0,00 |
| 4-1100 Penjualan Switer | Rp0,00 |
| 4-1200 Penjualan Celana Pr | Rp0,00 |
| 4-1300 Penjualan Celana Lk | Rp0,00 |
| 4-1400 Penjualan Blus | Rp0,00 |
| 4-1500 Penjualan Kaos Pr | Rp0,00 |
| 4-1600 Penjualan Kaos Lk | Rp0,00 |
| 4-1700 Penjualan Kemeja Pr | Rp0,00 |
| 4-1800 Penjualan Kemeja Lk | Rp0,00 |
| 4-1900 Penjualan Assesoris | Rp0,00 |
| 4-2000 Beban | Rp0,00 |
| 5-0000 HARGA POKOK PEMBELIAN | Rp0,00 |
| 5-1000 Pembelian | Rp0,00 |
| 5-1100 Pembelian Switer | Rp0,00 |
| 5-1200 Pembelian Celana Pr | Rp0,00 |
| 5-1300 Pembelian Celana Lk | Rp0,00 |
| 5-1400 Pembelian Blus | Rp0,00 |
| 5-1500 Pembelian Kaos Pr | Rp0,00 |
| 5-1600 Pembelian Kaos Lk | Rp0,00 |
| 5-1700 Pembelian Kemeja Pr | Rp0,00 |
| 5-1800 Pembelian Kemeja Lk | Rp0,00 |
| 5-1900 Pembelian Assesoris | Rp0,00 |
| 6-0000 BEBAN | Rp0,00 |
| 6-1000 Beban Gaji | Rp0,00 |
| 6-1100 Beban Promosi | Rp0,00 |
| 6-1200 Beban Penyusutan Peralatan | Rp0,00 |
| 6-1300 Beban Sewa Ruang | Rp0,00 |
| 6-1400 Potongan Tunai | Rp0,00 |

Chart of Accounts [Summary]

01/04/04
23:11:18

Page 2

| Account | Current Balance |
|-----------------------------------|-----------------|
| 6-1500 Beban Listrik | Rp0,00 |
| 6-1600 Beban Air | Rp0,00 |
| 6-1700 Beban Telepon | Rp0,00 |
| 6-1800 Beban Lain-lain | Rp0,00 |
| 6-1900 Denda | Rp0,00 |
| 8-0000 PENDAPATAN LAIN-LAIN | Rp0,00 |
| 8-1000 Laba Rugi Penjualan Aktiva | Rp0,00 |
| 9-0000 BEBAN LAIN-LAIN | Rp0,00 |
| 9-1000 Iuran Kebersihan | Rp0,00 |



Card File

01/04/04
 23:07:07

Page 1

| | | |
|---|--|------------------------|
| Assesoris | Vendor | Balance: Rp0,00 |
| First Address: Tanjung Plaza 1, Lantai 1 | Second Address: | |
| City: Surabaya | City: | |
| State: Indonesia | State: | |
| Postcode: | Postcode: | |
| Phone #1: | Identifiers: | |
| Phone #2: | Salutation: | |
| FAX #: | Contact: | |
| Notes: | | |
| Payment Due: In a Given # of Days | Discount Days/Date: 10 | |
| Due Days/Date: 30 | Prompt Payment Discount: 2,00% | |
| Credit Limit: Rp1.000.000,00 | Tax ID: | |
| Volume Discount: 0,00% | Tax Code: Pajak Pertambahan Nilai | |

| | | |
|--|--|------------------------|
| Diesountro | Vendor | Balance: Rp0,00 |
| First Address: | Second Address: | |
| City: Yogyakarta | City: | |
| State: Indonesia | State: | |
| Postcode: | Postcode: | |
| Phone #1: | Identifiers: | |
| Phone #2: | Salutation: | |
| FAX #: | Contact: | |
| Notes: | | |
| Payment Due: In a Given # of Days | Discount Days/Date: 10 | |
| Due Days/Date: 30 | Prompt Payment Discount: 2,00% | |
| Credit Limit: Rp1.000.000,00 | Tax ID: | |
| Volume Discount: 0,00% | Tax Code: Pajak Pertambahan Nilai | |

Card File

01/04/04
23:07:07

Page 2

| | | |
|--|--|------------------------------|
| Dreamline Boutique | Vendor | Balance: Rp200.000,00 |
| First Address: Jln. Kesawan No 25 | Second Address: | |
| City: Medan | City: | |
| State: Indonesia | State: | |
| Postcode: | Postcode: | |
| Phone #1: | Identifiers: | |
| Phone #2: | Salutation: | |
| FAX #: | Contact: | |
| Notes: | | |
| Payment Due: In a Given # of Days | Discount Days/Date: 10 | |
| Due Days/Date: 30 | Prompt Payment Discount: 2,00% | |
| Credit Limit: Rp1.000.000,00 | Tax ID: | |
| Volume Discount: 0,00% | Tax Code: Pajak Pertambahan Nilai | |

| | | |
|---|--|------------------------------|
| Flip Flop | Customer | Balance: Rp500.000,00 |
| First Address: Jln. Gejayan CT X / 19B | Second Address: | |
| City: Yogyakarta | City: | |
| State: Indonesia | State: | |
| Postcode: | Postcode: | |
| Phone #1: | Identifiers: | |
| Phone #2: | Salutation: | |
| FAX #: | Contact: | |
| Notes: | | |
| Payment Due: In a Given # of Days | Discount Days/Date: 10 | |
| Due Days/Date: 30 | Prompt Payment Discount: 0,00% | |
| Finance Charge: 2,00% | Tax ID: | |
| Credit Limit: Rp1.000.000,00 | Tax Code: Pajak Pertambahan Nilai | |
| Volume Discount: 0,00% | | |

Card File

01/04/04
23:07:07

Page 3

| | | |
|-----------------------------------|-----------------------------------|-----------------|
| Hand Mede | Vendor | Balance: Rp0,00 |
| First Address: Pasar | Second Address: | |
| City: | City: | |
| State: | State: | |
| Postcode: | Postcode: | |
| Phone #1: | Identifiers: | |
| Phone #2: | Salutation: | |
| FAX #: | Contact: | |
| Notes: | | |
| Payment Due: In a Given # of Days | Discount Days/Date: 10 | |
| Due Days/Date: 30 | Prompt Payment Discount: 2,00% | |
| Credit Limit: Rp1.000.000,00 | Tax ID: | |
| Volume Discount: 0,00% | Tax Code: Pajak Pertambahan Nilai | |

| | | |
|---|-----------------------------------|-------------------------|
| Lyn's Boutique | Vendor | Balance: Rp1.000.000,00 |
| First Address: Deli Plaza, Lantai 2, Blok B | Second Address: | |
| City: Medan | City: | |
| State: Indonesia | State: | |
| Postcode: | Postcode: | |
| Phone #1: | Identifiers: | |
| Phone #2: | Salutation: | |
| FAX #: | Contact: | |
| Notes: | | |
| Payment Due: In a Given # of Days | Discount Days/Date: 10 | |
| Due Days/Date: 30 | Prompt Payment Discount: 2,00% | |
| Credit Limit: Rp1.000.000,00 | Tax ID: | |
| Volume Discount: 0,00% | Tax Code: Pajak Pertambahan Nilai | |

Card File

01/04/04
23:07:07

Page 4

| | | | |
|------------------|-------------------------|--------------------------|-------------------------|
| Men's Sruff | Customer | Balance: | Rp1.000.000,00 |
| First Address: | Jln. Gejayan CT X / 19A | Second Address: | |
| City: | Yogyakarta | City: | |
| State: | Indonesia | State: | |
| Postcode: | | Postcode: | |
| Phone #1: | | Identifiers: | |
| Phone #2: | | Salutation: | |
| FAX #: | | Contact: | |
| Notes: | | | |
| Payment Due: | Day of Month after EOM | Discount Days/Date: | 1st after EOM |
| Due Days/Date: | 30th after EOM | Prompt Payment Discount: | 0,00% |
| Finance Charge: | 0,00% | Tax ID: | |
| Credit Limit: | Rp0,00 | Tax Code: | Pajak Pertambahan Nilai |
| Volume Discount: | 0,00% | | |

| | | | |
|------------------|----------------------|--------------------------|-------------------------|
| Penjualan Tunai | Customer | Balance: | Rp0,00 |
| First Address: | | Second Address: | |
| City: | | City: | |
| State: | | State: | |
| Postcode: | | Postcode: | |
| Phone #1: | | Identifiers: | |
| Phone #2: | | Salutation: | |
| FAX #: | | Contact: | |
| Notes: | | | |
| Payment Due: | In a Given # of Days | Discount Days/Date: | 10 |
| Due Days/Date: | 30 | Prompt Payment Discount: | 0,00% |
| Finance Charge: | 2,00% | Tax ID: | |
| Credit Limit: | Rp1.000.000,00 | Tax Code: | Pajak Pertambahan Nilai |
| Volume Discount: | 0,00% | | |

Card File

01/04/04
23:07:08

Page 5

| | | | |
|------------------------------------|--------------------------|-------------------------|--------------|
| Planet One Boutique | Vendor | Balance: | Rp300.000,00 |
| First Address: Jln. Thamrin No 14A | Second Address: | | |
| City: Medan | City: | | |
| State: Indonesia | State: | | |
| Postcode: | Postcode: | | |
| Phone #1: | Identifiers: | | |
| Phone #2: | Salutation: | | |
| FAX #: | Contact: | | |
| Notes: | | | |
| Payment Due: In a Given # of Days | Discount Days/Date: | 10 | |
| Due Days/Date: 30 | Prompt Payment Discount: | 2,00% | |
| Credit Limit: Rp1.000.000,00 | Tax ID: | | |
| Volume Discount: 0,00% | Tax Code: | Pajak Pertambahan Nilai | |

Card File

1/04/04

Page 1

13:05:48

| Name | Phone | Type | Current Balance | Identifiers |
|-------------------|-------|----------|-----------------|-------------|
| asesoris | | Vendor | Rp0,00 | |
| esountro | | Vendor | Rp0,00 | |
| eamline Boutique | | Vendor | Rp200.000,00 | |
| p Flop | | Customer | Rp500.000,00 | |
| and Mede | | Vendor | Rp0,00 | |
| n's Boutique | | Vendor | Rp1.000.000,00 | |
| n's Sruff | | Customer | Rp1.000.000,00 | |
| njualan Tunai | | Customer | Rp0,00 | |
| anet One Boutique | | Vendor | Rp300.000,00 | |

Items List [Detail]

| Asset | Income | Exp./COS | Sell Price | Sell Unit | #per | S/Tax | Last Buy Price | Buy Unit | B/#per | B/Tax | Reorder | Min. Level | | | |
|--------|---------------------|----------|--------------|-----------|------|-------|----------------|----------|--------|-------|---------|------------|--|--|--|
| m: | AA.PL-01 | | | | | | | | | | | | | | |
| ndor: | Planet One Boutique | | | | | | | | | | | | | | |
| Hand: | 10 | | | | | | | | | | | | | | |
| Value: | Rp280.000,00 | | | | | | | | | | | | | | |
| 1300 | 4-1100 | 5-1100 | Rp40.000,00 | Buah | 1 | N-T | Rp0,00 | Buah | 1 | N-T | | | | | |
| m: | AB.PL-02 | | | | | | | | | | | | | | |
| ndor: | Planet One Boutique | | | | | | | | | | | | | | |
| Hand: | 8 | | | | | | | | | | | | | | |
| Value: | Rp252.000,00 | | | | | | | | | | | | | | |
| 1300 | 4-1100 | 5-1100 | Rp52.500,00 | Buah | 1 | N-T | Rp0,00 | Buah | 1 | N-T | | | | | |
| m: | BA.P-03 | | | | | | | | | | | | | | |
| ndor: | Lyn's Boutique | | | | | | | | | | | | | | |
| Hand: | 5 | | | | | | | | | | | | | | |
| Value: | Rp246.000,00 | | | | | | | | | | | | | | |
| 1300 | 4-1200 | 5-1200 | Rp82.000,00 | Buah | 1 | N-T | Rp0,00 | Buah | 1 | N-T | | | | | |
| m: | BB.P-04 | | | | | | | | | | | | | | |
| ndor: | Lyn's Boutique | | | | | | | | | | | | | | |
| Hand: | 8 | | | | | | | | | | | | | | |
| Value: | Rp336.000,00 | | | | | | | | | | | | | | |
| 1300 | 4-1200 | 5-1200 | Rp70.000,00 | Buah | 1 | N-T | Rp0,00 | Buah | 1 | N-T | | | | | |
| m: | BC.P-05 | | | | | | | | | | | | | | |
| ndor: | Dreamline Boutique | | | | | | | | | | | | | | |
| Hand: | 8 | | | | | | | | | | | | | | |
| Value: | Rp384.000,00 | | | | | | | | | | | | | | |
| 1300 | 4-1200 | 5-1200 | Rp80.000,00 | Buah | 1 | N-T | Rp0,00 | Buah | 1 | N-T | | | | | |
| m: | BD.P-06 | | | | | | | | | | | | | | |
| ndor: | Dreamline Boutique | | | | | | | | | | | | | | |
| Hand: | 10 | | | | | | | | | | | | | | |
| Value: | Rp510.000,00 | | | | | | | | | | | | | | |
| 1300 | 4-1200 | 5-1200 | Rp85.000,00 | Buah | 1 | N-T | Rp0,00 | Buah | 1 | N-T | | | | | |
| m: | BE.L-07 | | | | | | | | | | | | | | |
| ndor: | Dreamline Boutique | | | | | | | | | | | | | | |
| Hand: | 5 | | | | | | | | | | | | | | |
| Value: | Rp660.000,00 | | | | | | | | | | | | | | |
| 300 | 4-1300 | 5-1300 | Rp220.000,00 | Buah | 1 | N-T | Rp0,00 | Buah | 1 | N-T | | | | | |
| m: | BF.L-08 | | | | | | | | | | | | | | |
| ndor: | Dreamline Boutique | | | | | | | | | | | | | | |
| Hand: | 4 | | | | | | | | | | | | | | |
| Value: | Rp456.000,00 | | | | | | | | | | | | | | |
| 300 | 4-1300 | 5-1300 | Rp190.000,00 | Buah | 1 | N-T | Rp0,00 | Buah | 1 | N-T | | | | | |

Items List [Detail]

Page 2

| | | Income | Exp./COS | Sell Price | Sell Unit | #/per | S/Tax | Last Buy Price | Buy Unit | B/#/per | B/Tax | Reorder | Min. Level |
|-------|--------------------|--------|--------------|------------|-----------|-------|--------|----------------|----------|---------|-------|---------|------------|
| m: | BG.L-09 | | | | | | | | | | | | |
| ndor: | Dreamline Boutique | | | | | | | | | | | | |
| Hand: | 6 | | | | | | | | | | | | |
| ue: | Rp648.000,00 | | | | | | | | | | | | |
| 1300 | 4-1300 | 5-1300 | Rp180.000,00 | Buah | 1 | N-T | Rp0,00 | Buah | 1 | N-T | | | |
| m: | BH.L-10 | | | | | | | | | | | | |
| ndor: | Dreamline Boutique | | | | | | | | | | | | |
| Hand: | 4 | | | | | | | | | | | | |
| ue: | Rp372.000,00 | | | | | | | | | | | | |
| 300 | 4-1300 | 5-1300 | Rp155.000,00 | Buah | 1 | N-T | Rp0,00 | Buah | 1 | N-T | | | |
| m: | BI.L-11 | | | | | | | | | | | | |
| ndor: | Dreamline Boutique | | | | | | | | | | | | |
| Hand: | 4 | | | | | | | | | | | | |
| ue: | Rp288.000,00 | | | | | | | | | | | | |
| 300 | 4-1300 | 5-1300 | Rp120.000,00 | Buah | 1 | N-T | Rp0,00 | Buah | 1 | N-T | | | |
| m: | CA.P-12 | | | | | | | | | | | | |
| ndor: | Lyn's Boutique | | | | | | | | | | | | |
| Hand: | 5 | | | | | | | | | | | | |
| ue: | Rp201.000,00 | | | | | | | | | | | | |
| 300 | 4-1400 | 5-1400 | Rp67.000,00 | Buah | 1 | N-T | Rp0,00 | Buah | 1 | N-T | | | |
| m: | CB.P-13 | | | | | | | | | | | | |
| ndor: | Lyn's Boutique | | | | | | | | | | | | |
| Hand: | 8 | | | | | | | | | | | | |
| ue: | Rp297.600,00 | | | | | | | | | | | | |
| 300 | 4-1400 | 5-1400 | Rp62.000,00 | Buah | 1 | N-T | Rp0,00 | Buah | 1 | N-T | | | |
| m: | CC.P-14 | | | | | | | | | | | | |
| ndor: | Lyn's Boutique | | | | | | | | | | | | |
| Hand: | 6 | | | | | | | | | | | | |
| ue: | Rp342.000,00 | | | | | | | | | | | | |
| 300 | 4-1400 | 5-1400 | Rp95.000,00 | Buah | 1 | N-T | Rp0,00 | Buah | 1 | N-T | | | |
| m: | CD.P-15 | | | | | | | | | | | | |
| ndor: | Lyn's Boutique | | | | | | | | | | | | |
| Hand: | 8 | | | | | | | | | | | | |
| ue: | Rp460.800,00 | | | | | | | | | | | | |
| 300 | 4-1400 | 5-1400 | Rp96.000,00 | Buah | 1 | N-T | Rp0,00 | Buah | 1 | N-T | | | |
| m: | CE.P-16 | | | | | | | | | | | | |
| ndor: | Lyn's Boutique | | | | | | | | | | | | |
| Hand: | 5 | | | | | | | | | | | | |
| ue: | Rp204.000,00 | | | | | | | | | | | | |
| 300 | 4-1400 | 5-1400 | Rp68.000,00 | Buah | 1 | N-T | Rp0,00 | Buah | 1 | N-T | | | |

Items List [Detail]

| I/04/04 12:54:44 | | Page 3 | | | | | | | | | |
|----------------------|--------|-----------|-------------|-----------|------------|----------------|----------|--------------|---------|------------|--|
| Asset | Income | Exp./COS | Sell Price | Sell Unit | #per S/Tax | Last Buy Price | Buy Unit | B/#per B/Tax | Reorder | Min. Level | |
| m: CF.P-17 | | Vivila | | | | | | | | | |
| ndor: Lyn's Boutique | | | | | | | | | | | |
| Hand: 10 | | | | | | | | | | | |
| Value: Rp534.000,00 | | | | | | | | | | | |
| 1300 | 4-1400 | 5-1400 | Rp89.000,00 | Buah | 1 N-T | Rp0,00 | Buah | 1 N-T | | | |
| m: CG.P-18 | | DRDK | | | | | | | | | |
| ndor: Lyn's Boutique | | | | | | | | | | | |
| Hand: 5 | | | | | | | | | | | |
| Value: Rp175.000,00 | | | | | | | | | | | |
| 1300 | 4-1400 | 5-1400 | Rp50.000,00 | Buah | 1 N-T | Rp0,00 | Buah | 1 N-T | | | |
| m: CH.P-19 | | Toky | | | | | | | | | |
| ndor: Lyn's Boutique | | | | | | | | | | | |
| Hand: 5 | | | | | | | | | | | |
| Value: Rp183.000,00 | | | | | | | | | | | |
| 1300 | 4-1400 | 5-1400 | Rp61.000,00 | Buah | 1 N-T | Rp0,00 | Buah | 1 N-T | | | |
| m: CI.P-20 | | Hand Made | | | | | | | | | |
| ndor: Hand Mede | | | | | | | | | | | |
| Hand: 8 | | | | | | | | | | | |
| Value: Rp326.400,00 | | | | | | | | | | | |
| 1300 | 4-1400 | 5-1400 | Rp68.000,00 | Buah | 1 N-T | Rp0,00 | Buah | 1 N-T | | | |
| m: DA.P-21 | | Honghong | | | | | | | | | |
| ndor: Lyn's Boutique | | | | | | | | | | | |
| Hand: 6 | | | | | | | | | | | |
| Value: Rp210.000,00 | | | | | | | | | | | |
| 1300 | 4-1500 | 5-1500 | Rp50.000,00 | Buah | 1 N-T | Rp0,00 | Buah | 1 N-T | | | |
| m: DB.P-22 | | S&B | | | | | | | | | |
| ndor: Lyn's Boutique | | | | | | | | | | | |
| Hand: 8 | | | | | | | | | | | |
| Value: Rp168.000,00 | | | | | | | | | | | |
| 1300 | 4-1500 | 5-1500 | Rp30.000,00 | Buah | 1 N-T | Rp0,00 | Buah | 1 N-T | | | |
| m: DC.P-23 | | Be-One | | | | | | | | | |
| ndor: Lyn's Boutique | | | | | | | | | | | |
| Hand: 8 | | | | | | | | | | | |
| Value: Rp179.200,00 | | | | | | | | | | | |
| 1300 | 4-1500 | 5-1500 | Rp32.000,00 | Buah | 1 N-T | Rp0,00 | Buah | 1 N-T | | | |
| m: DD.P-24 | | AG-extra | | | | | | | | | |
| ndor: Lyn's Boutique | | | | | | | | | | | |
| Hand: 8 | | | | | | | | | | | |
| Value: Rp295.200,00 | | | | | | | | | | | |
| 300 | 4-1500 | 5-1500 | Rp61.500,00 | Buah | 1 N-T | Rp0,00 | Buah | 1 N-T | | | |

Items List [Detail]

| 04/04 | 54:44 | set | Income | Exp./COS | Sell Price | Sell Unit | #/per | S/Tax | Last Buy Price | Buy Unit | B/#/per | B/Tax | Reorder | Min. Level |
|-------|---------------------|--------|-------------|----------|------------|-----------|-------|-------|----------------|----------|---------|-------|---------|------------|
| n: | DE.P-25 | | | | | | | | | | | | | |
| ndor: | Dreamline Boutique | | | | | | | | | | | | | |
| Hand: | 8 | | | | | | | | | | | | | |
| ue: | Rp331.200,00 | | | | | | | | | | | | | |
| 300 | 4-1500 | 5-1500 | Rp69.000,00 | | Buah | 1 | N-T | | Rp0,00 | Buah | 1 | N-T | | |
| n: | DF.P-26 | | | | | | | | | | | | | |
| ndor: | Dreamline Boutique | | | | | | | | | | | | | |
| Hand: | 8 | | | | | | | | | | | | | |
| ue: | Rp207.200,00 | | | | | | | | | | | | | |
| 300 | 4-1500 | 5-1500 | Rp37.000,00 | | Buah | 1 | N-T | | Rp0,00 | Buah | 1 | N-T | | |
| n: | DG.L-27 | | | | | | | | | | | | | |
| ndor: | Diesountro | | | | | | | | | | | | | |
| Hand: | 15 | | | | | | | | | | | | | |
| ue: | Rp420.000,00 | | | | | | | | | | | | | |
| 300 | 4-1600 | 5-1600 | Rp40.000,00 | | Buah | 1 | N-T | | Rp0,00 | Buah | 1 | N-T | | |
| n: | DH.L-28 | | | | | | | | | | | | | |
| ndor: | Planet One Boutique | | | | | | | | | | | | | |
| Hand: | 5 | | | | | | | | | | | | | |
| ue: | Rp210.000,00 | | | | | | | | | | | | | |
| 300 | 4-1600 | 5-1600 | Rp70.000,00 | | Buah | 1 | N-T | | Rp0,00 | Buah | 1 | N-T | | |
| n: | DI.L-29 | | | | | | | | | | | | | |
| ndor: | Planet One Boutique | | | | | | | | | | | | | |
| Hand: | 4 | | | | | | | | | | | | | |
| ue: | Rp84.000,00 | | | | | | | | | | | | | |
| 300 | 4-1600 | 5-1600 | Rp30.000,00 | | Buah | 1 | N-T | | Rp0,00 | Buah | 1 | N-T | | |
| n: | DJ.L-29 | | | | | | | | | | | | | |
| ndor: | Planet One Boutique | | | | | | | | | | | | | |
| Hand: | 4 | | | | | | | | | | | | | |
| ue: | Rp151.200,00 | | | | | | | | | | | | | |
| 300 | 4-1600 | 5-1600 | Rp63.000,00 | | Buah | 1 | N-T | | Rp0,00 | Buah | 1 | N-T | | |
| n: | DK.L-31 | | | | | | | | | | | | | |
| ndor: | Planet One Boutique | | | | | | | | | | | | | |
| Hand: | 3 | | | | | | | | | | | | | |
| ue: | Rp63.000,00 | | | | | | | | | | | | | |
| 300 | 4-1600 | 5-1600 | Rp30.000,00 | | Buah | 1 | N-T | | Rp0,00 | Buah | 1 | N-T | | |
| n: | DL.L-32 | | | | | | | | | | | | | |
| ndor: | Dreamline Boutique | | | | | | | | | | | | | |
| Hand: | 5 | | | | | | | | | | | | | |
| ue: | Rp159.000,00 | | | | | | | | | | | | | |
| 300 | 4-1600 | 5-1600 | Rp45.500,00 | | Buah | 1 | N-T | | Rp0,00 | Buah | 1 | N-T | | |

Items List [Detail]

| Asset | Income | Exp./COS | Sell Price | Sell Unit | #/per | S/Tax | Last Buy Price | Buy Unit | B/#/per | B/Tax | Reorder | Min. Level |
|---------|--------------------|----------|-------------|------------|-------|-------|----------------|----------|---------|-------|---------|------------|
| nm: | DM.L-33 | | | E 03 | | | | | | | | |
| endor: | Dreamline Boutique | | | | | | | | | | | |
| n Hand: | 5 | | | | | | | | | | | |
| alue: | Rp175.000,00 | | | | | | | | | | | |
| 1300 | 4-1600 | 5-1600 | Rp50.000,00 | Buah | 1 | N-T | Rp0,00 | Buah | 1 | N-T | | |
| nm: | DN.L-34 | | | Biesountor | | | | | | | | |
| endor: | Dreamline Boutique | | | | | | | | | | | |
| n Hand: | 6 | | | | | | | | | | | |
| alue: | Rp210.000,00 | | | | | | | | | | | |
| 1300 | 4-1600 | 5-1600 | Rp50.000,00 | Buah | 1 | N-T | Rp0,00 | Buah | 1 | N-T | | |
| nm: | DO.L-35 | | | J-Sun | | | | | | | | |
| endor: | Dreamline Boutique | | | | | | | | | | | |
| n Hand: | 5 | | | | | | | | | | | |
| alue: | Rp147.000,00 | | | | | | | | | | | |
| 1300 | 4-1600 | 5-1600 | Rp42.000,00 | Buah | 1 | N-T | Rp0,00 | Buah | 1 | N-T | | |
| nm: | DP.L-36 | | | MGO | | | | | | | | |
| endor: | Dreamline Boutique | | | | | | | | | | | |
| n Hand: | 4 | | | | | | | | | | | |
| alue: | Rp117.600,00 | | | | | | | | | | | |
| 1300 | 4-1600 | 5-1600 | Rp42.000,00 | Buah | 1 | N-T | Rp0,00 | Buah | 1 | N-T | | |
| nm: | DQ.L-37 | | | Rich | | | | | | | | |
| endor: | Dreamline Boutique | | | | | | | | | | | |
| n Hand: | 6 | | | | | | | | | | | |
| alue: | Rp176.400,00 | | | | | | | | | | | |
| 1300 | 4-1600 | 5-1600 | Rp42.000,00 | Buah | 1 | N-T | Rp0,00 | Buah | 1 | N-T | | |
| nm: | EA.P-38 | | | Cecillia | | | | | | | | |
| endor: | Lyn's Boutique | | | | | | | | | | | |
| n Hand: | 10 | | | | | | | | | | | |
| alue: | Rp324.000,00 | | | | | | | | | | | |
| 1300 | 4-1700 | 5-1700 | Rp54.000,00 | Buah | 1 | N-T | Rp0,00 | Buah | 1 | N-T | | |
| nm: | EB.P-39 | | | F.M.C | | | | | | | | |
| endor: | Lyn's Boutique | | | | | | | | | | | |
| n Hand: | 10 | | | | | | | | | | | |
| alue: | Rp157.000,00 | | | | | | | | | | | |
| 1300 | 4-1700 | 5-1700 | Rp22.500,00 | Buah | 1 | N-T | Rp0,00 | Buah | 1 | N-T | | |
| nm: | EC.P-40 | | | Gianini | | | | | | | | |
| endor: | Lyn's Boutique | | | | | | | | | | | |
| n Hand: | 12 | | | | | | | | | | | |
| alue: | Rp626.400,00 | | | | | | | | | | | |
| 300 | 4-1700 | 5-1700 | Rp87.000,00 | Buah | 1 | N-T | Rp0,00 | Buah | 1 | N-T | | |

Items List [Detail]

1/04/04
15:54:44

| Asset | Income | Exp./COS | Sell Price | Sell Unit | #/per | S/Tax | Last Buy Price | Buy Unit | B/#/per | B/Tax | Reorder | Min. Level |
|--|--------|----------|-------------|-----------|-------|-------|----------------|----------|---------|-------|---------|------------|
| m: ED.P-41 Levin Vendor: Lyn's Boutique Qty Hand: 8 Value: Rp181.600,00 | | | | | | | | | | | | |
| 1300 | 4-1700 | 5-1700 | Rp32.500,00 | Buah | 1 | N-T | Rp0,00 | Buah | 1 | N-T | | |
| m: EE.P-42 Twinkle Vendor: Lyn's Boutique Qty Hand: 6 Value: Rp180.600,00 | | | | | | | | | | | | |
| 1300 | 4-1700 | 5-1700 | Rp43.000,00 | Buah | 1 | N-T | Rp0,00 | Buah | 1 | N-T | | |
| m: EF.L-43 Coolboy Vendor: Dreamline Boutique Qty Hand: 5 Value: Rp147.000,00 | | | | | | | | | | | | |
| 1300 | 4-1800 | 5-1800 | Rp42.000,00 | Buah | 1 | N-T | Rp0,00 | Buah | 1 | N-T | | |
| m: EG.L-44 Sol Euge Vendor: Dreamline Boutique Qty Hand: 5 Value: Rp285.000,00 | | | | | | | | | | | | |
| 1300 | 4-1800 | 5-1800 | Rp95.000,00 | Buah | 1 | N-T | Rp0,00 | Buah | 1 | N-T | | |
| m: EH.L-45 Vespa Piaggio Vendor: Dreamline Boutique Qty Hand: 5 Value: Rp207.000,00 | | | | | | | | | | | | |
| 1300 | 4-1800 | 5-1800 | Rp69.000,00 | Buah | 1 | N-T | Rp0,00 | Buah | 1 | N-T | | |
| m: EI.L-46 I + I Vendor: Dreamline Boutique Qty Hand: 6 Value: Rp147.000,00 | | | | | | | | | | | | |
| 1300 | 4-1800 | 5-1800 | Rp35.000,00 | Buah | 1 | N-T | Rp0,00 | Buah | 1 | N-T | | |
| m: EJ.L-47 Object Vendor: Dreamline Boutique Qty Hand: 8 Value: Rp477.600,00 | | | | | | | | | | | | |
| 1300 | 4-1800 | 5-1800 | Rp99.500,00 | Buah | 1 | N-T | Rp0,00 | Buah | 1 | N-T | | |
| m: EK.L-48 QS Vendor: Planet One Boutique Qty Hand: 8 Value: Rp348.000,00 | | | | | | | | | | | | |
| 1300 | 4-1800 | 5-1800 | Rp72.500,00 | Buah | 1 | N-T | Rp0,00 | Buah | 1 | N-T | | |

Items List [Detail]

11/04/04

Page 7

10:54:44

| Asset | Income | Exp./COS | Sell Price | Sell Unit | #per | S/Tax | Last Buy Price | Buy Unit | B/#per | B/Tax | Reorder | Min. Level |
|---|--------|----------|-------------|-----------|------|-------|----------------|----------|--------|-------|---------|------------|
| m: EL.L-49 Thangdee Vendor: Planet One Boutique Qty Hand: 4 Value: Rp148.800,00 | | | | | | | | | | | | |
| 1300 | 4-1800 | 5-1800 | Rp62.000,00 | Buah | 1 | N-T | Rp0,00 | Buah | 1 | N-T | | |
| m: EM.L-50 Chip Vendor: Planet One Boutique Qty Hand: 5 Value: Rp147.000,00 | | | | | | | | | | | | |
| 1300 | 4-1800 | 5-1800 | Rp42.000,00 | Buah | 1 | N-T | Rp0,00 | Buah | 1 | N-T | | |
| m: EN.L-51 Telephone Vendor: Planet One Boutique Qty Hand: 5 Value: Rp180.000,00 | | | | | | | | | | | | |
| 1300 | 4-1800 | 5-1800 | Rp60.000,00 | Buah | 1 | N-T | Rp0,00 | Buah | 1 | N-T | | |
| m: EO.L-52 Lualundoo Vendor: Planet One Boutique Qty Hand: 5 Value: Rp147.000,00 | | | | | | | | | | | | |
| 1300 | 4-1800 | 5-1800 | Rp42.000,00 | Buah | 1 | N-T | Rp0,00 | Buah | 1 | N-T | | |
| m: EP.L-53 PG Vendor: Planet One Boutique Qty Hand: 5 Value: Rp175.000,00 | | | | | | | | | | | | |
| 1300 | 4-1800 | 5-1800 | Rp50.000,00 | Buah | 1 | N-T | Rp0,00 | Buah | 1 | N-T | | |
| m: EQ.L-54 Lauren Vendor: Planet One Boutique Qty Hand: 5 Value: Rp186.000,00 | | | | | | | | | | | | |
| 1300 | 4-1800 | 5-1800 | Rp62.000,00 | Buah | 1 | N-T | Rp0,00 | Buah | 1 | N-T | | |
| m: ER.L-55 Gio Surf Vendor: Planet One Boutique Qty Hand: 5 Value: Rp113.500,00 | | | | | | | | | | | | |
| 1300 | 4-1800 | 5-1800 | Rp32.500,00 | Buah | 1 | N-T | Rp0,00 | Buah | 1 | N-T | | |
| m: ES.L-56 Yong Net Vendor: Planet One Boutique Qty Hand: 5 Value: Rp129.500,00 | | | | | | | | | | | | |
| 1300 | 4-1800 | 5-1800 | Rp37.000,00 | Buah | 1 | N-T | Rp0,00 | Buah | 1 | N-T | | |

Items List [Detail]

Page 8

| Asset | Income | Exp./COS | Sell Price | Sell Unit | #per | S/Tax | Last Buy Price | Buy Unit | B/#per | B/Tax | Reorder | Min. Level |
|---|--------|----------|-------------|-----------|------|-------|----------------|----------|--------|-------|---------|------------|
| m: FA.P-57 Anting ndor: Assesoris Hand: 25 lue: Rp500.000,00 | | | | | | | | | | | | |
| 1300 | 4-1900 | 5-1900 | Rp25.000,00 | Buah | 1 | N-T | Rp0,00 | Buah | 1 | N-T | | |
| m: FB.P-58 Gelang ndor: Assesoris Hand: 18 lue: Rp360.000,00 | | | | | | | | | | | | |
| 1300 | 4-1900 | 5-1900 | Rp25.000,00 | Buah | 1 | N-T | Rp0,00 | Buah | 1 | N-T | | |
| m: FC.P-59 Kalung ndor: Assesoris Hand: 22 lue: Rp550.000,00 | | | | | | | | | | | | |
| 1300 | 4-1900 | 5-1900 | Rp32.000,00 | Buah | 1 | N-T | Rp0,00 | Buah | 1 | N-T | | |
| m: FD.PL-60 Ikat Pinggang ndor: Assesoris Hand: 12 lue: Rp360.000,00 | | | | | | | | | | | | |
| 1300 | 4-1900 | 5-1900 | Rp42.000,00 | Buah | 1 | N-T | Rp0,00 | Buah | 1 | N-T | | |
| m: GA.P-61 Tas ndor: Assesoris Hand: 16 lue: Rp960.000,00 | | | | | | | | | | | | |
| 1300 | 4-1900 | 5-1900 | Rp88.000,00 | Buah | 1 | N-T | Rp0,00 | Buah | 1 | N-T | | |

Price Analysis

| Item # | Item Name | Current Price | Cost Basis | Gross Profit | % Margin | % Markup |
|---------|----------------|---------------|--------------|--------------|----------|----------|
| A.PL-01 | AR | Rp40.000,00 | Rp28.000,00 | Rp12.000,00 | 30,0% | 42,9% |
| B.PL-02 | PUZI | Rp52.500,00 | Rp31.500,00 | Rp21.000,00 | 40,0% | 66,7% |
| A.P-03 | Clip | Rp82.000,00 | Rp49.200,00 | Rp32.800,00 | 40,0% | 66,7% |
| B.P-04 | Elyan | Rp70.000,00 | Rp42.000,00 | Rp28.000,00 | 40,0% | 66,7% |
| C.P-05 | Casablanca | Rp80.000,00 | Rp48.000,00 | Rp32.000,00 | 40,0% | 66,7% |
| D.P-06 | Jusd' Orange | Rp85.000,00 | Rp51.000,00 | Rp34.000,00 | 40,0% | 66,7% |
| E.L-07 | LEA Jeans | Rp220.000,00 | Rp132.000,00 | Rp88.000,00 | 40,0% | 66,7% |
| F.L-08 | G&J | Rp190.000,00 | Rp114.000,00 | Rp76.000,00 | 40,0% | 66,7% |
| G.L-09 | Hardware Jeans | Rp180.000,00 | Rp108.000,00 | Rp72.000,00 | 40,0% | 66,7% |
| H.L-10 | Voice Jeans | Rp155.000,00 | Rp93.000,00 | Rp62.000,00 | 40,0% | 66,7% |
| I.L-11 | Step | Rp120.000,00 | Rp72.000,00 | Rp48.000,00 | 40,0% | 66,7% |
| A.P-12 | YGL | Rp67.000,00 | Rp40.200,00 | Rp26.800,00 | 40,0% | 66,7% |
| B.P-13 | Vassella | Rp62.000,00 | Rp37.200,00 | Rp24.800,00 | 40,0% | 66,7% |
| C.P-14 | It's | Rp95.000,00 | Rp57.000,00 | Rp38.000,00 | 40,0% | 66,7% |
| D.P-15 | Red | Rp96.000,00 | Rp57.600,00 | Rp38.400,00 | 40,0% | 66,7% |
| E.P-16 | Yuta | Rp68.000,00 | Rp40.800,00 | Rp27.200,00 | 40,0% | 66,7% |
| F.P-17 | Vivila | Rp89.000,00 | Rp53.400,00 | Rp35.600,00 | 40,0% | 66,7% |
| G.P-18 | DRDK | Rp50.000,00 | Rp35.000,00 | Rp15.000,00 | 30,0% | 42,9% |
| H.P-19 | Toky | Rp61.000,00 | Rp36.600,00 | Rp24.400,00 | 40,0% | 66,7% |
| I.P-20 | Hand Made | Rp68.000,00 | Rp40.800,00 | Rp27.200,00 | 40,0% | 66,7% |
| A.P-21 | Honghong | Rp50.000,00 | Rp35.000,00 | Rp15.000,00 | 30,0% | 42,9% |
| B.P-22 | S&B | Rp30.000,00 | Rp21.000,00 | Rp9.000,00 | 30,0% | 42,9% |
| C.P-23 | Be-One | Rp32.000,00 | Rp22.400,00 | Rp9.600,00 | 30,0% | 42,9% |
| D.P-24 | AG-extra | Rp61.500,00 | Rp36.900,00 | Rp24.600,00 | 40,0% | 66,7% |
| E.P-25 | Star | Rp69.000,00 | Rp41.400,00 | Rp27.600,00 | 40,0% | 66,7% |
| F.P-26 | Enter | Rp37.000,00 | Rp25.900,00 | Rp11.100,00 | 30,0% | 42,9% |
| G.L-27 | Distro | Rp40.000,00 | Rp28.000,00 | Rp12.000,00 | 30,0% | 42,9% |
| H.L-28 | Martini | Rp70.000,00 | Rp42.000,00 | Rp28.000,00 | 40,0% | 66,7% |
| I.L-29 | Guitar Jeans | Rp30.000,00 | Rp21.000,00 | Rp9.000,00 | 30,0% | 42,9% |
| J.L-29 | Group | Rp63.000,00 | Rp37.800,00 | Rp25.200,00 | 40,0% | 66,7% |

Price Analysis

| Item # | Item Name | Current Price | Cost Basis | Gross Profit | % Margin | % Markup |
|----------|---------------|---------------|-------------|--------------|----------|----------|
| K.L-31 | By Remonkin | Rp30.000,00 | Rp21.000,00 | Rp9.000,00 | 30,0% | 42,9% |
| L.L-32 | Jiner | Rp45.500,00 | Rp31.800,00 | Rp13.700,00 | 30,1% | 43,1% |
| M.L-33 | E 03 | Rp50.000,00 | Rp35.000,00 | Rp15.000,00 | 30,0% | 42,9% |
| N.L-34 | Biesountor | Rp50.000,00 | Rp35.000,00 | Rp15.000,00 | 30,0% | 42,9% |
| O.L-35 | J-Sun | Rp42.000,00 | Rp29.400,00 | Rp12.600,00 | 30,0% | 42,9% |
| P.L-36 | MGO | Rp42.000,00 | Rp29.400,00 | Rp12.600,00 | 30,0% | 42,9% |
| Q.L-37 | Rich | Rp42.000,00 | Rp29.400,00 | Rp12.600,00 | 30,0% | 42,9% |
| R.P-38 | Cecillia | Rp54.000,00 | Rp32.400,00 | Rp21.600,00 | 40,0% | 66,7% |
| S.P-39 | F.M.C | Rp22.500,00 | Rp15.700,00 | Rp6.800,00 | 30,2% | 43,3% |
| T.P-40 | Gianini | Rp87.000,00 | Rp52.200,00 | Rp34.800,00 | 40,0% | 66,7% |
| U.P-41 | Levin | Rp32.500,00 | Rp22.700,00 | Rp9.800,00 | 30,2% | 43,2% |
| V.P-42 | Twinkle | Rp43.000,00 | Rp30.100,00 | Rp12.900,00 | 30,0% | 42,9% |
| W.L-43 | Coolboy | Rp42.000,00 | Rp29.400,00 | Rp12.600,00 | 30,0% | 42,9% |
| X.L-44 | Sol Euge | Rp95.000,00 | Rp57.000,00 | Rp38.000,00 | 40,0% | 66,7% |
| Y.L-45 | Vespa Piaggio | Rp69.000,00 | Rp41.400,00 | Rp27.600,00 | 40,0% | 66,7% |
| Z.L-46 | I + I | Rp35.000,00 | Rp24.500,00 | Rp10.500,00 | 30,0% | 42,9% |
| AA.L-47 | Object | Rp99.500,00 | Rp59.700,00 | Rp39.800,00 | 40,0% | 66,7% |
| AB.L-48 | QS | Rp72.500,00 | Rp43.500,00 | Rp29.000,00 | 40,0% | 66,7% |
| AC.L-49 | Thangdee | Rp62.000,00 | Rp37.200,00 | Rp24.800,00 | 40,0% | 66,7% |
| AD.L-50 | Chip | Rp42.000,00 | Rp29.400,00 | Rp12.600,00 | 30,0% | 42,9% |
| AE.L-51 | Tlephone | Rp60.000,00 | Rp36.000,00 | Rp24.000,00 | 40,0% | 66,7% |
| AF.L-52 | Lualundoo | Rp42.000,00 | Rp29.400,00 | Rp12.600,00 | 30,0% | 42,9% |
| AG.L-53 | PG | Rp50.000,00 | Rp35.000,00 | Rp15.000,00 | 30,0% | 42,9% |
| AH.L-54 | Lauren | Rp62.000,00 | Rp37.200,00 | Rp24.800,00 | 40,0% | 66,7% |
| AI.L-55 | Gio Surf | Rp32.500,00 | Rp22.700,00 | Rp9.800,00 | 30,2% | 43,2% |
| AJ.L-56 | Yong Net | Rp37.000,00 | Rp25.900,00 | Rp11.100,00 | 30,0% | 42,9% |
| AK.P-57 | Anting | Rp25.000,00 | Rp20.000,00 | Rp5.000,00 | 20,0% | 25,0% |
| AL.P-58 | Gelang | Rp25.000,00 | Rp20.000,00 | Rp5.000,00 | 20,0% | 25,0% |
| AM.P-59 | Kalung | Rp32.000,00 | Rp25.000,00 | Rp7.000,00 | 21,9% | 28,0% |
| AN.PL-60 | ikat Pinggang | Rp42.000,00 | Rp30.000,00 | Rp12.000,00 | 28,6% | 40,0% |
| AO.P-61 | Tas | Rp88.000,00 | Rp60.000,00 | Rp28.000,00 | 31,8% | 46,7% |

Items List [Summary]

| 1/04/04 2:50:36 Item | Primary Vendor | Units On Hand | Total Value | Average Cost | Current Price |
|----------------------------|---------------------|---------------------|--------------|--------------|---------------|
| A.PL-01 | Planet One Boutique | AR 10 | Rp280.000,00 | Rp28.000,00 | Rp40.000,00 |
| 3.PL-02 | Planet One Boutique | PUZI 8 | Rp252.000,00 | Rp31.500,00 | Rp52.500,00 |
| A.P-03 | Lyn's Boutique | Clip 5 | Rp246.000,00 | Rp49.200,00 | Rp82.000,00 |
| 3.P-04 | Lyn's Boutique | Elyan 8 | Rp336.000,00 | Rp42.000,00 | Rp70.000,00 |
| 2.P-05 | Dreamline Boutique | Casablanca 8 | Rp384.000,00 | Rp48.000,00 | Rp80.000,00 |
| 2.P-06 | Dreamline Boutique | Jusd' Orange 10 | Rp510.000,00 | Rp51.000,00 | Rp85.000,00 |
| E.L-07 | Dreamline Boutique | LEA Jeans 5 | Rp660.000,00 | Rp132.000,00 | Rp220.000,00 |
| F.L-08 | Dreamline Boutique | G&J 4 | Rp456.000,00 | Rp114.000,00 | Rp190.000,00 |
| 3.L-09 | Dreamline Boutique | Hardware Jeans 6 | Rp648.000,00 | Rp108.000,00 | Rp180.000,00 |
| 4.L-10 | Dreamline Boutique | Voice Jeans 4 | Rp372.000,00 | Rp93.000,00 | Rp155.000,00 |
| .L-11 | Dreamline Boutique | Step 4 | Rp288.000,00 | Rp72.000,00 | Rp120.000,00 |
| A.P-12 | Lyn's Boutique | YGL 5 | Rp201.000,00 | Rp40.200,00 | Rp67.000,00 |
| 3.P-13 | Lyn's Boutique | Vassella 8 | Rp297.600,00 | Rp37.200,00 | Rp62.000,00 |
| 2.P-14 | Lyn's Boutique | It's 6 | Rp342.000,00 | Rp57.000,00 | Rp95.000,00 |
| 2.P-15 | Lyn's Boutique | Red 8 | Rp460.800,00 | Rp57.600,00 | Rp96.000,00 |
| E.P-16 | Lyn's Boutique | Yuta 5 | Rp204.000,00 | Rp40.800,00 | Rp68.000,00 |
| F.P-17 | Lyn's Boutique | Vivila 10 | Rp534.000,00 | Rp53.400,00 | Rp89.000,00 |
| 3.P-18 | Lyn's Boutique | DRDK 5 | Rp175.000,00 | Rp35.000,00 | Rp50.000,00 |
| 4.P-19 | Lyn's Boutique | Toky 5 | Rp183.000,00 | Rp36.600,00 | Rp61.000,00 |
| .P-20 | Hand Mede | Hand Made 8 | Rp326.400,00 | Rp40.800,00 | Rp68.000,00 |
| A.P-21 | Lyn's Boutique | Honghong 6 | Rp210.000,00 | Rp35.000,00 | Rp50.000,00 |
| 3.P-22 | Lyn's Boutique | S&B 8 | Rp168.000,00 | Rp21.000,00 | Rp30.000,00 |
| 2.P-23 | Lyn's Boutique | Be-One 8 | Rp179.200,00 | Rp22.400,00 | Rp32.000,00 |
| 2.P-24 | Lyn's Boutique | AG-extra 8 | Rp295.200,00 | Rp36.900,00 | Rp61.500,00 |
| E.P-25 | Dreamline Boutique | Star 8 | Rp331.200,00 | Rp41.400,00 | Rp69.000,00 |
| F.P-26 | Dreamline Boutique | Enter 8 | Rp207.200,00 | Rp25.900,00 | Rp37.000,00 |
| 3.L-27 | Diesountro | Distro 15 | Rp420.000,00 | Rp28.000,00 | Rp40.000,00 |
| 4.L-28 | Planet One Boutique | Martini 5 | Rp210.000,00 | Rp42.000,00 | Rp70.000,00 |
| L-29 | Planet One Boutique | Guitar Jeans 4 | Rp84.000,00 | Rp21.000,00 | Rp30.000,00 |
| .L-29 | Planet One Boutique | Group 4 | Rp151.200,00 | Rp37.800,00 | Rp63.000,00 |

Items List [Summary]

| 1/04/04 2:50:37 Item | Primary Vendor | Units On Hand | Total Value | Average Cost | Current Price |
|----------------------------|---------------------|---------------------|--------------|--------------|---------------|
| K.L-31 | Planet One Boutique | By Remonkin 3 | Rp63.000,00 | Rp21.000,00 | Rp30.000,00 |
| L.L-32 | Dreamline Boutique | Jiner 5 | Rp159.000,00 | Rp31.800,00 | Rp45.500,00 |
| M.L-33 | Dreamline Boutique | E 03 5 | Rp175.000,00 | Rp35.000,00 | Rp50.000,00 |
| N.L-34 | Dreamline Boutique | Biesountor 6 | Rp210.000,00 | Rp35.000,00 | Rp50.000,00 |
| O.L-35 | Dreamline Boutique | J-Sun 5 | Rp147.000,00 | Rp29.400,00 | Rp42.000,00 |
| P.L-36 | Dreamline Boutique | MGO 4 | Rp117.600,00 | Rp29.400,00 | Rp42.000,00 |
| Q.L-37 | Dreamline Boutique | Rich 6 | Rp176.400,00 | Rp29.400,00 | Rp42.000,00 |
| A.P-38 | Lyn's Boutique | Cecillia 10 | Rp324.000,00 | Rp32.400,00 | Rp54.000,00 |
| B.P-39 | Lyn's Boutique | F.M.C 10 | Rp157.000,00 | Rp15.700,00 | Rp22.500,00 |
| C.P-40 | Lyn's Boutique | Gianini 12 | Rp626.400,00 | Rp52.200,00 | Rp87.000,00 |
| D.P-41 | Lyn's Boutique | Levin 8 | Rp181.600,00 | Rp22.700,00 | Rp32.500,00 |
| E.P-42 | Lyn's Boutique | Twinkle 6 | Rp180.600,00 | Rp30.100,00 | Rp43.000,00 |
| F.L-43 | Dreamline Boutique | Coolboy 5 | Rp147.000,00 | Rp29.400,00 | Rp42.000,00 |
| G.L-44 | Dreamline Boutique | Sol Euge 5 | Rp285.000,00 | Rp57.000,00 | Rp95.000,00 |
| H.L-45 | Dreamline Boutique | Vespa Piaggio 5 | Rp207.000,00 | Rp41.400,00 | Rp69.000,00 |
| I.L-46 | Dreamline Boutique | I + I 6 | Rp147.000,00 | Rp24.500,00 | Rp35.000,00 |
| J.L-47 | Dreamline Boutique | Object 8 | Rp477.600,00 | Rp59.700,00 | Rp99.500,00 |
| K.L-48 | Planet One Boutique | QS 8 | Rp348.000,00 | Rp43.500,00 | Rp72.500,00 |
| L.L-49 | Planet One Boutique | Thangdee 4 | Rp148.800,00 | Rp37.200,00 | Rp62.000,00 |
| M.L-50 | Planet One Boutique | Chip 5 | Rp147.000,00 | Rp29.400,00 | Rp42.000,00 |
| N.L-51 | Planet One Boutique | Tlephone 5 | Rp180.000,00 | Rp36.000,00 | Rp60.000,00 |
| O.L-52 | Planet One Boutique | Lualundoo 5 | Rp147.000,00 | Rp29.400,00 | Rp42.000,00 |
| P.L-53 | Planet One Boutique | PG 5 | Rp175.000,00 | Rp35.000,00 | Rp50.000,00 |
| Q.L-54 | Planet One Boutique | Lauren 5 | Rp186.000,00 | Rp37.200,00 | Rp62.000,00 |
| R.L-55 | Planet One Boutique | Gio Surf 5 | Rp113.500,00 | Rp22.700,00 | Rp32.500,00 |
| S.L-56 | Planet One Boutique | Yong Net 5 | Rp129.500,00 | Rp25.900,00 | Rp37.000,00 |
| T.P-57 | Assesoris | Anting 25 | Rp500.000,00 | Rp20.000,00 | Rp25.000,00 |
| U.P-58 | Assesoris | Gelang 18 | Rp360.000,00 | Rp20.000,00 | Rp25.000,00 |
| V.P-59 | Assesoris | Kalung 22 | Rp550.000,00 | Rp25.000,00 | Rp32.000,00 |
| W.PL-60 | Assesoris | Ikat Pinggang 12 | Rp360.000,00 | Rp30.000,00 | Rp42.000,00 |
| X.P-61 | Assesoris | Tas 16 | Rp960.000,00 | Rp60.000,00 | Rp88.000,00 |

Items List [Summary]

10/04/04
10:50:37

Page 3

| <u>Item</u> | <u>Primary Vendor</u> | <u>Units On Hand</u> | <u>Total Value</u> | <u>Average Cost</u> | <u>Current Price</u> |
|-------------|-----------------------|----------------------|--------------------|---------------------|----------------------|
|-------------|-----------------------|----------------------|--------------------|---------------------|----------------------|

| | | | | | |
|--------------|--|--|------------------------|--|--|
| Grand Total: | | | <u>Rp17.497.800,00</u> | | |
|--------------|--|--|------------------------|--|--|

To Do List - Payables

01/04/04

01/04/04
12:46:38

Page 1

| <u>Name</u> | <u>ID#</u> | <u>Due Date</u> | <u>Balance Due</u> |
|-----------------------|------------|-----------------|-----------------------|
| Lyn's Boutique | 00000001 | 11/04/04 | Rp1.000.000,00 |
| Planet One's Boutique | 00000003 | 14/04/04 | Rp300.000,00 |
| Dreamline Boutique | 00000002 | 27/04/04 | Rp196.000,00 |
| Total: | | | <u>Rp1.496.000,00</u> |

To Do List - Receivables

01/04/04

01/04/04

Page 1

12:46:16

| <u>Name</u> | <u>ID#</u> | <u>Due Date</u> | <u>Balance Due</u> |
|-------------|------------|-----------------|-----------------------|
| Men's Sruff | 00000002 | 19/04/04 | Rp1.000.000,00 |
| Flip Flop | 00000001 | 22/04/04 | Rp500.000,00 |
| | | Total: | <u>Rp1.500.000,00</u> |

To Do List - Expiring Discounts

01/04/04

01/04/04
23:05:04

Page 1

| <u>Name</u> | <u>ID#</u> | <u>Due Date</u> | <u>Balance Due</u> |
|--------------------|------------|-----------------|---------------------|
| Dreamline Boutique | 00000001 | 07/04/04 | Rp196.000,00 |
| | | Total: | <u>Rp196.000,00</u> |

Balance Sheet

April 2004

30/04/04
13:53:31

AKTIVA

| | | |
|---------------------|------------------|------------------------|
| Aktiva Tetap | | |
| Kas | | Rp15.612.250,00 |
| Piutang Dagang | | Rp247.500,00 |
| Persediaan | | Rp13.278.841,38 |
| Sewa Dibayar Dimuka | | Rp10.500.000,00 |
| Total Aktiva Tetap | | <u>Rp39.638.591,38</u> |
| Aktiva Tetap | | |
| Peralatan | | |
| HP Peralatan | Rp12.000.000,00 | |
| Akum Peny Peralatan | (Rp5.400.000,00) | |
| Total Aktiva Tetap | | <u>Rp6.600.000,00</u> |
| Total AKTIVA | | <u>Rp46.238.591,38</u> |
| | | |
| KEWAJIBAN | | |
| Kewajiban Lancar | | |
| Utang Dagang | Rp858.000,00 | |
| Total Aktiva Lancar | | <u>Rp858.000,00</u> |
| Total KEWAJIBAN | | <u>Rp858.000,00</u> |
| Net Assets | | <u>Rp45.380.591,38</u> |

EQUITAS

| | | |
|---------------------|--|------------------------|
| Laba Ditahan | | Rp43.297.800,00 |
| Laba Tahun Berjalan | | <u>Rp2.082.791,38</u> |
| Total EQUITAS | | <u>Rp45.380.591,38</u> |

Profit & Loss Statement

01/04/04 through 30/04/04

30/04/04

13:56:29

PENDAPATAN**PENJUALAN**

| | | |
|-------------------------|----------------|-------------------------------|
| Penjualan Switer | Rp317.500,00 | |
| Penjualan Celana Pr | Rp1.488.100,00 | |
| Penjualan Celana Lk | Rp956.000,00 | |
| Penjualan Blus | Rp2.553.200,00 | |
| Penjualan Kaos Pr | Rp1.627.350,00 | |
| Penjualan Kaos Lk | Rp888.000,00 | |
| Penjualan Kemeja Pr | Rp1.181.500,00 | |
| Penjualan Kemeja Lk | Rp1.032.500,00 | |
| Penjualan Assesoris | Rp1.156.600,00 | |
| Total PENDAPATAN | | <u>Rp11.200.750,00</u> |

HARGA POKOK PEMBELIAN**Pembelian**

| | | |
|------------------------------------|----------------|------------------------------|
| Pembelian Switer | Rp206.500,00 | |
| Pembelian Celana Pr | Rp912.600,00 | |
| Pembelian Celana Lk | Rp588.000,00 | |
| Pembelian Blus | Rp1.685.384,60 | |
| Pembelian Kaos Pr | Rp1.103.045,46 | |
| Pembelian Kaos Lk | Rp682.228,56 | |
| Pembelian Kemeja Pr | Rp762.200,00 | |
| Pembelian Kemeja Lk | Rp664.000,00 | |
| Pembelian Assesoris | Rp853.000,00 | |
| Total HARGA POKOK PEMBELIAN | | <u>Rp7.456.958,62</u> |

Gross Profit

Rp3.743.791,38**BEBAN**

| | | |
|----------------------------|--------------|------------------------------|
| Beban Gaji | Rp500.000,00 | |
| Beban Promosi | Rp100.000,00 | |
| Beban Penyusutan Peralatan | Rp200.000,00 | |
| Beban Sewa Ruang | Rp500.000,00 | |
| Potongan Tunai | (Rp4.000,00) | |
| Beban Listrik | Rp35.000,00 | |
| Beban Air | Rp15.000,00 | |
| Beban Telepon | Rp100.000,00 | |
| Beban Lain-lain | Rp215.000,00 | |
| Total BEBAN | | <u>Rp1.661.000,00</u> |

Operating Profit

Rp2.082.791,38**PENDAPATAN LAIN-LAIN****BEBAN LAIN-LAIN**

Net Profit / (Loss)

Rp2.082.791,38

Trial Balance

April 2004

30/04/04
13:59:13

Page 1

| Account | Selected Period | | Year to Date | |
|----------------------------|------------------------|------------------------|------------------------|------------------------|
| | Debit | Credit | Debit | Credit |
| Kas | Rp7.612.250,00 | | Rp15.612.250,00 | |
| Piutang Dagang | | Rp1.252.500,00 | Rp247.500,00 | |
| Persediaan | | Rp4.218.958,62 | Rp13.278.841,38 | |
| Sewa Dibayar Dimuka | | Rp500.000,00 | Rp10.500.000,00 | |
| HP Peralatan | Rp0,00 | | Rp12.000.000,00 | |
| Akum Peny Peralatan | | Rp200.000,00 | | Rp5.400.000,00 |
| Utang Dagang | Rp642.000,00 | | | Rp858.000,00 |
| Laba Ditahan | | Rp0,00 | | Rp43.297.800,00 |
| Penjualan Switer | | Rp317.500,00 | | Rp317.500,00 |
| Penjualan Celana Pr | | Rp1.488.100,00 | | Rp1.488.100,00 |
| Penjualan Celana Lk | | Rp956.000,00 | | Rp956.000,00 |
| Penjualan Blus | | Rp2.553.200,00 | | Rp2.553.200,00 |
| Penjualan Kaos Pr | | Rp1.627.350,00 | | Rp1.627.350,00 |
| Penjualan Kaos Lk | | Rp888.000,00 | | Rp888.000,00 |
| Penjualan Kemeja Pr | | Rp1.181.500,00 | | Rp1.181.500,00 |
| Penjualan Kemeja Lk | | Rp1.032.500,00 | | Rp1.032.500,00 |
| Penjualan Assesoris | | Rp1.156.600,00 | | Rp1.156.600,00 |
| Pembelian Switer | Rp206.500,00 | | Rp206.500,00 | |
| Pembelian Celana Pr | Rp912.600,00 | | Rp912.600,00 | |
| Pembelian Celana Lk | Rp588.000,00 | | Rp588.000,00 | |
| Pembelian Blus | Rp1.685.384,60 | | Rp1.685.384,60 | |
| Pembelian Kaos Pr | Rp1.103.045,46 | | Rp1.103.045,46 | |
| Pembelian Kaos Lk | Rp682.228,56 | | Rp682.228,56 | |
| Pembelian Kemeja Pr | Rp762.200,00 | | Rp762.200,00 | |
| Pembelian Kemeja Lk | Rp664.000,00 | | Rp664.000,00 | |
| Pembelian Assesoris | Rp853.000,00 | | Rp853.000,00 | |
| Beban Gaji | Rp500.000,00 | | Rp500.000,00 | |
| Beban Promosi | Rp100.000,00 | | Rp100.000,00 | |
| Beban Penyusutan Peralatan | Rp200.000,00 | | Rp200.000,00 | |
| Beban Sewa Ruang | Rp500.000,00 | | Rp500.000,00 | |
| Potongan Tunai | | Rp4.000,00 | | Rp4.000,00 |
| Beban Listrik | Rp35.000,00 | | Rp35.000,00 | |
| Beban Air | Rp15.000,00 | | Rp15.000,00 | |
| Beban Telepon | Rp100.000,00 | | Rp100.000,00 | |
| Beban Lain-lain | Rp215.000,00 | | Rp215.000,00 | |
| Total: | Rp17.376.208,62 | Rp17.376.208,62 | Rp60.760.550,00 | Rp60.760.550,00 |

General Journal

01/04/04 To 30/04/04

01/04/04
3:51:46

Page 1

| rc | Date | ID# | Acct# | Account Name | Debit | Credit | Job |
|--------------|----------|----------|--------|---|-----------------------|-----------------------|-----|
| iJ | 01/04/04 | | | Pembayaran Gaji Karyawan, Maret 2004 | | | |
| | | GJ000001 | 2-1200 | Utang Gaji | Rp500.000,00 | | |
| | | GJ000001 | 1-1100 | Kas | | Rp500.000,00 | |
| iJ | 01/04/04 | | | Pembayaran Sewa Ruang, April 2004 | | | |
| | | GJ000002 | 6-1300 | Beban Sewa Ruang | Rp500.000,00 | | |
| | | GJ000002 | 1-1400 | Sewa Dibayar Dimuka | | Rp500.000,00 | |
| iJ | 01/04/04 | | | Pembayaran Gaji Karyawan, Maret 2004 | | | |
| | | GJ000011 | 1-1100 | Kas | Rp500.000,00 | | |
| | | GJ000011 | 2-1200 | Utang Gaji | | Rp500.000,00 | |
| iJ | 01/04/04 | | | Pembayaran Gaji Karyawan | | | |
| | | GJ000012 | 6-1000 | Beban Gaji | Rp500.000,00 | | |
| | | GJ000012 | 1-1100 | Kas | | Rp500.000,00 | |
| iJ | 15/04/04 | | | Pembayaran Pengiriman Barang, Lyn's | | | |
| | | GJ000003 | 6-1800 | Beban Lain-lain | Rp75.000,00 | | |
| | | GJ000003 | 1-1100 | Kas | | Rp75.000,00 | |
| iJ | 19/04/04 | | | Pembayaran Beban Promosi, April 2004 | | | |
| | | GJ000004 | 6-1100 | Beban Promosi | Rp100.000,00 | | |
| | | GJ000004 | 1-1100 | Kas | | Rp100.000,00 | |
| iJ | 22/04/04 | | | Pembayaran Listrik | | | |
| | | GJ000005 | 6-1500 | Beban Listrik | Rp35.000,00 | | |
| | | GJ000005 | 1-1100 | Kas | | Rp35.000,00 | |
| iJ | 23/04/04 | | | Pembayaran Air | | | |
| | | GJ000006 | 6-1600 | Beban Air | Rp15.000,00 | | |
| | | GJ000006 | 1-1100 | Kas | | Rp15.000,00 | |
| iJ | 24/04/04 | | | Penyusutan Peralatan | | | |
| | | GJ000007 | 6-1200 | Beban Penyusutan Peralatan | Rp200.000,00 | | |
| | | GJ000007 | 1-2120 | Akum Peny Peralatan | | Rp200.000,00 | |
| iJ | 25/04/04 | | | Pembayaran Telepon | | | |
| | | GJ000008 | 6-1700 | Beban Telepon | Rp100.000,00 | | |
| | | GJ000008 | 1-1100 | Kas | | Rp100.000,00 | |
| iJ | 27/04/04 | | | Pembayaran Pengiriman Barang, Dreamline | | | |
| | | GJ000009 | 6-1800 | Beban Lain-lain | Rp95.000,00 | | |
| | | GJ000009 | 1-1100 | Kas | | Rp95.000,00 | |
| iJ | 29/04/04 | | | Pembayaran Pengiriman Barang, Assesoris | | | |
| | | GJ000010 | 6-1800 | Beban Lain-lain | Rp45.000,00 | | |
| | | GJ000010 | 1-1100 | Kas | | Rp45.000,00 | |
| Grand Total: | | | | | <u>Rp2.665.000,00</u> | <u>Rp2.665.000,00</u> | |



Inventory Journal

01/04/04 To 30/04/04

01/04/04

Page 1

3:40:51

| rc | Date | ID# | Acct# | Account Name | Debit | Credit | Job |
|----|----------|------------|--------|--------------|------------------------|------------------------|-----|
| J | 01/04/04 | Persediaan | | | | | |
| | | IJ000001 | 1-1300 | Persediaan | | Rp17.497.800,00 | |
| | | IJ000001 | 1-1300 | Persediaan | Rp17.497.800,00 | | |
| | | | | Grand Total: | <u>Rp17.497.800,00</u> | <u>Rp17.497.800,00</u> | |

Purchases & Payables Journal

01/04/04 To 30/04/04

30/04/04

Page 1

13:39:21

| irc | Date | ID# | Acct# | Account Name | Debit | Credit | Job |
|---------------------|----------|----------|--------|------------------------------|------------------------------|------------------------------|-----|
| PJ | 06/04/04 | | | Discount: Dreamline Boutique | | | |
| | | PJ000001 | 6-1400 | Potongan Tunai | | Rp4.000,00 | |
| | | PJ000001 | 2-1100 | Utang Dagang | Rp4.000,00 | | |
| PJ | 15/04/04 | | | Purchase; Lyn's Boutique | | | |
| | | 00000004 | 2-1100 | Utang Dagang | | Rp675.000,00 | |
| | | 00000004 | 1-1300 | Persediaan | Rp675.000,00 | | |
| PJ | 18/04/04 | | | Purchase; Diesountro | | | |
| | | 00000005 | 2-1100 | Utang Dagang | | Rp480.000,00 | |
| | | 00000005 | 1-1300 | Persediaan | Rp480.000,00 | | |
| PJ | 20/04/04 | | | Purchase; Hand Mede | | | |
| | | 00000006 | 2-1100 | Utang Dagang | | Rp500.000,00 | |
| | | 00000006 | 1-1300 | Persediaan | Rp500.000,00 | | |
| PJ | 27/04/04 | | | Purchase; Dreamline Boutique | | | |
| | | 00000007 | 2-1100 | Utang Dagang | | Rp858.000,00 | |
| | | 00000007 | 1-1300 | Persediaan | Rp858.000,00 | | |
| PJ | 29/04/04 | | | Purchase; Assesoris | | | |
| | | 00000008 | 2-1100 | Utang Dagang | | Rp725.000,00 | |
| | | 00000008 | 1-1300 | Persediaan | Rp725.000,00 | | |
| Grand Total: | | | | | <u>Rp3.242.000,00</u> | <u>Rp3.242.000,00</u> | |

Sales & Receivables Journal

01/04/04 To 30/04/04

30/04/04
13:39:10

Page 1

| Src | Date | ID# | Acct# | Account Name | Debit | Credit | Job |
|-----|----------|-----------------------|--------|---------------------|--------------|--------------|-----|
| SJ | 01/04/04 | Sale; Penjualan Tunai | | | | | |
| | | 00000003 | 1-1200 | Piutang Dagang | Rp453.000,00 | | |
| | | 00000003 | 4-1200 | Penjualan Celana Pr | | Rp245.000,00 | |
| | | 00000003 | 4-1500 | Penjualan Kaos Pr | | Rp32.000,00 | |
| | | 00000003 | 4-1400 | Penjualan Blus | | Rp151.000,00 | |
| | | 00000003 | 4-1900 | Penjualan Assesoris | | Rp25.000,00 | |
| | | 00000003 | 5-1200 | Pembelian Celana Pr | Rp147.000,00 | | |
| | | 00000003 | 1-1300 | Persediaan | | Rp280.000,00 | |
| | | 00000003 | 5-1500 | Pembelian Kaos Pr | Rp22.400,00 | | |
| | | 00000003 | 5-1400 | Pembelian Blus | Rp90.600,00 | | |
| | | 00000003 | 5-1900 | Pembelian Assesoris | Rp20.000,00 | | |
| SJ | 02/04/04 | Sale; Penjualan Tunai | | | | | |
| | | 00000004 | 1-1200 | Piutang Dagang | Rp872.500,00 | | |
| | | 00000004 | 4-1400 | Penjualan Blus | | Rp134.000,00 | |
| | | 00000004 | 4-1200 | Penjualan Celana Pr | | Rp85.000,00 | |
| | | 00000004 | 4-1500 | Penjualan Kaos Pr | | Rp288.000,00 | |
| | | 00000004 | 4-1600 | Penjualan Kaos Lk | | Rp80.000,00 | |
| | | 00000004 | 4-1700 | Penjualan Kemeja Pr | | Rp109.500,00 | |
| | | 00000004 | 4-1900 | Penjualan Assesoris | | Rp134.000,00 | |
| | | 00000004 | 4-1800 | Penjualan Kemeja Lk | | Rp42.000,00 | |
| | | 00000004 | 5-1400 | Pembelian Blus | Rp80.400,00 | | |
| | | 00000004 | 1-1300 | Persediaan | | Rp572.500,00 | |
| | | 00000004 | 5-1200 | Pembelian Celana Pr | Rp51.000,00 | | |
| | | 00000004 | 5-1500 | Pembelian Kaos Pr | Rp187.800,00 | | |
| | | 00000004 | 5-1600 | Pembelian Kaos Lk | Rp56.000,00 | | |
| | | 00000004 | 5-1700 | Pembelian Kemeja Pr | Rp67.900,00 | | |
| | | 00000004 | 5-1900 | Pembelian Assesoris | Rp100.000,00 | | |
| | | 00000004 | 5-1800 | Pembelian Kemeja Lk | Rp29.400,00 | | |
| SJ | 03/04/04 | Sale; Penjualan Tunai | | | | | |
| | | 00000005 | 1-1200 | Piutang Dagang | Rp552.500,00 | | |
| | | 00000005 | 4-1500 | Penjualan Kaos Pr | | Rp50.000,00 | |
| | | 00000005 | 4-1400 | Penjualan Blus | | Rp95.000,00 | |
| | | 00000005 | 4-1300 | Penjualan Celana Lk | | Rp220.000,00 | |
| | | 00000005 | 4-1800 | Penjualan Kemeja Lk | | Rp99.500,00 | |
| | | 00000005 | 4-1900 | Penjualan Assesoris | | Rp88.000,00 | |
| | | 00000005 | 5-1500 | Pembelian Kaos Pr | Rp35.000,00 | | |
| | | 00000005 | 1-1300 | Persediaan | | Rp343.700,00 | |
| | | 00000005 | 5-1400 | Pembelian Blus | Rp57.000,00 | | |
| | | 00000005 | 5-1300 | Pembelian Celana Lk | Rp132.000,00 | | |
| | | 00000005 | 5-1800 | Pembelian Kemeja Lk | Rp59.700,00 | | |
| | | 00000005 | 5-1900 | Pembelian Assesoris | Rp60.000,00 | | |
| SJ | 04/04/04 | Sale; Penjualan Tunai | | | | | |
| | | 00000006 | 1-1200 | Piutang Dagang | Rp494.000,00 | | |
| | | 00000006 | 4-1500 | Penjualan Kaos Pr | | Rp37.000,00 | |
| | | 00000006 | 4-1800 | Penjualan Kemeja Lk | | Rp145.000,00 | |
| | | 00000006 | 4-1600 | Penjualan Kaos Lk | | Rp63.000,00 | |
| | | 00000006 | 4-1200 | Penjualan Celana Pr | | Rp70.000,00 | |
| | | 00000006 | 4-1700 | Penjualan Kemeja Pr | | Rp43.000,00 | |
| | | 00000006 | 4-1400 | Penjualan Blus | | Rp136.000,00 | |
| | | 00000006 | 5-1500 | Pembelian Kaos Pr | Rp25.900,00 | | |
| | | 00000006 | 1-1300 | Persediaan | | Rp304.400,00 | |
| | | 00000006 | 5-1800 | Pembelian Kemeja Lk | Rp87.000,00 | | |
| | | 00000006 | 5-1600 | Pembelian Kaos Lk | Rp37.800,00 | | |
| | | 00000006 | 5-1200 | Pembelian Celana Pr | Rp42.000,00 | | |
| | | 00000006 | 5-1700 | Pembelian Kemeja Pr | Rp30.100,00 | | |
| | | 00000006 | 5-1400 | Pembelian Blus | Rp81.600,00 | | |
| SJ | 05/04/04 | Sale; Penjualan Tunai | | | | | |

Sales & Receivables Journal

01/04/04 To 30/04/04

30/04/04
13:39:10

Page 2

| Src | Date | ID# | Acct# | Account Name | Debit | Credit | Job |
|-----|----------|-----------------------|--------|---------------------|--------------|--------------|-----|
| SJ | 05/04/04 | Sale; Penjualan Tunai | | | | | |
| | | 00000007 | 1-1200 | Piutang Dagang | Rp369.000,00 | | |
| | | 00000007 | 4-1900 | Penjualan Assesoris | | Rp67.000,00 | |
| | | 00000007 | 4-1400 | Penjualan Blus | | Rp163.000,00 | |
| | | 00000007 | 4-1600 | Penjualan Kaos Lk | | Rp40.000,00 | |
| | | 00000007 | 4-1500 | Penjualan Kaos Pr | | Rp99.000,00 | |
| | | 00000007 | 5-1900 | Pembelian Assesoris | Rp50.000,00 | | |
| | | 00000007 | 1-1300 | Persediaan | | Rp238.200,00 | |
| | | 00000007 | 5-1400 | Pembelian Blus | Rp97.800,00 | | |
| | | 00000007 | 5-1600 | Pembelian Kaos Lk | Rp28.000,00 | | |
| | | 00000007 | 5-1500 | Pembelian Kaos Pr | Rp62.400,00 | | |
| SJ | 06/04/04 | Sale; Penjualan Tunai | | | | | |
| | | 00000008 | 1-1200 | Piutang Dagang | Rp437.500,00 | | |
| | | 00000008 | 4-1900 | Penjualan Assesoris | | Rp67.000,00 | |
| | | 00000008 | 4-1400 | Penjualan Blus | | Rp68.000,00 | |
| | | 00000008 | 4-1500 | Penjualan Kaos Pr | | Rp155.000,00 | |
| | | 00000008 | 4-1800 | Penjualan Kemeja Lk | | Rp95.000,00 | |
| | | 00000008 | 4-1100 | Penjualan Switer | | Rp52.500,00 | |
| | | 00000008 | 5-1900 | Pembelian Assesoris | Rp50.000,00 | | |
| | | 00000008 | 1-1300 | Persediaan | | Rp275.500,00 | |
| | | 00000008 | 5-1400 | Pembelian Blus | Rp40.800,00 | | |
| | | 00000008 | 5-1500 | Pembelian Kaos Pr | Rp96.200,00 | | |
| | | 00000008 | 5-1800 | Pembelian Kemeja Lk | Rp57.000,00 | | |
| | | 00000008 | 5-1100 | Pembelian Switer | Rp31.500,00 | | |
| SJ | 07/04/04 | Sale; Penjualan Tunai | | | | | |
| | | 00000009 | 1-1200 | Piutang Dagang | Rp293.000,00 | | |
| | | 00000009 | 4-1900 | Penjualan Assesoris | | Rp163.000,00 | |
| | | 00000009 | 4-1700 | Penjualan Kemeja Pr | | Rp130.000,00 | |
| | | 00000009 | 5-1900 | Pembelian Assesoris | Rp120.000,00 | | |
| | | 00000009 | 1-1300 | Persediaan | | Rp202.300,00 | |
| | | 00000009 | 5-1700 | Pembelian Kemeja Pr | Rp82.300,00 | | |
| SJ | 08/04/04 | Sale; Penjualan Tunai | | | | | |
| | | 00000010 | 1-1200 | Piutang Dagang | Rp260.000,00 | | |
| | | 00000010 | 4-1600 | Penjualan Kaos Lk | | Rp45.500,00 | |
| | | 00000010 | 4-1700 | Penjualan Kemeja Pr | | Rp32.500,00 | |
| | | 00000010 | 4-1400 | Penjualan Blus | | Rp62.000,00 | |
| | | 00000010 | 4-1300 | Penjualan Celana Lk | | Rp120.000,00 | |
| | | 00000010 | 5-1600 | Pembelian Kaos Lk | Rp31.800,00 | | |
| | | 00000010 | 1-1300 | Persediaan | | Rp163.700,00 | |
| | | 00000010 | 5-1700 | Pembelian Kemeja Pr | Rp22.700,00 | | |
| | | 00000010 | 5-1400 | Pembelian Blus | Rp37.200,00 | | |
| | | 00000010 | 5-1300 | Pembelian Celana Lk | Rp72.000,00 | | |
| J | 09/04/04 | Sale; Penjualan Tunai | | | | | |
| | | 00000011 | 1-1200 | Piutang Dagang | Rp253.000,00 | | |
| | | 00000011 | 4-1500 | Penjualan Kaos Pr | | Rp74.000,00 | |
| | | 00000011 | 4-1700 | Penjualan Kemeja Pr | | Rp97.000,00 | |
| | | 00000011 | 4-1100 | Penjualan Switer | | Rp40.000,00 | |
| | | 00000011 | 4-1900 | Penjualan Assesoris | | Rp42.000,00 | |
| | | 00000011 | 5-1500 | Pembelian Kaos Pr | Rp51.800,00 | | |
| | | 00000011 | 1-1300 | Persediaan | | Rp172.300,00 | |
| | | 00000011 | 5-1700 | Pembelian Kemeja Pr | Rp62.500,00 | | |
| | | 00000011 | 5-1100 | Pembelian Switer | Rp28.000,00 | | |
| | | 00000011 | 5-1900 | Pembelian Assesoris | Rp30.000,00 | | |
| J | 10/04/04 | Sale; Penjualan Tunai | | | | | |
| | | 00000012 | 1-1200 | Piutang Dagang | Rp434.000,00 | | |
| | | 00000012 | 4-1400 | Penjualan Blus | | Rp157.000,00 | |
| | | 00000012 | 4-1300 | Penjualan Celana Lk | | Rp220.000,00 | |
| | | 00000012 | 4-1900 | Penjualan Assesoris | | Rp57.000,00 | |
| | | 00000012 | 5-1400 | Pembelian Blus | Rp94.200,00 | | |

Sales & Receivables Journal

01/04/04 To 30/04/04

30/04/04

Page 3

13:39:10

| src | Date | ID# | Acct# | Account Name | Debit | Credit | Job |
|-----|----------|-----------------------|--------|---------------------|--------------|--------------|-----|
| SJ | 10/04/04 | Sale; Penjualan Tunai | | | | | |
| | | 00000012 | 1-1300 | Persediaan | | Rp271.200,00 | |
| | | 00000012 | 5-1300 | Pembelian Celana Lk | Rp132.000,00 | | |
| | | 00000012 | 5-1900 | Pembelian Assesoris | Rp45.000,00 | | |
| SJ | 11/04/04 | Sale; Penjualan Tunai | | | | | |
| | | 00000013 | 1-1200 | Piutang Dagang | Rp369.000,00 | | |
| | | 00000013 | 4-1100 | Penjualan Switer | | Rp52.500,00 | |
| | | 00000013 | 4-1500 | Penjualan Kaos Pr | | Rp180.500,00 | |
| | | 00000013 | 4-1900 | Penjualan Assesoris | | Rp82.000,00 | |
| | | 00000013 | 4-1700 | Penjualan Kemeja Pr | | Rp54.000,00 | |
| | | 00000013 | 5-1100 | Pembelian Switer | Rp31.500,00 | | |
| | | 00000013 | 1-1300 | Persediaan | | Rp242.200,00 | |
| | | 00000013 | 5-1500 | Pembelian Kaos Pr | Rp113.300,00 | | |
| | | 00000013 | 5-1900 | Pembelian Assesoris | Rp65.000,00 | | |
| | | 00000013 | 5-1700 | Pembelian Kemeja Pr | Rp32.400,00 | | |
| SJ | 12/04/04 | Sale; Penjualan Tunai | | | | | |
| | | 00000014 | 1-1200 | Piutang Dagang | Rp198.000,00 | | |
| | | 00000014 | 4-1200 | Penjualan Celana Pr | | Rp155.000,00 | |
| | | 00000014 | 4-1700 | Penjualan Kemeja Pr | | Rp43.000,00 | |
| | | 00000014 | 5-1200 | Pembelian Celana Pr | Rp93.000,00 | | |
| | | 00000014 | 1-1300 | Persediaan | | Rp123.100,00 | |
| | | 00000014 | 5-1700 | Pembelian Kemeja Pr | Rp30.100,00 | | |
| SJ | 13/04/04 | Sale; Penjualan Tunai | | | | | |
| | | 00000015 | 1-1200 | Piutang Dagang | Rp336.000,00 | | |
| | | 00000015 | 4-1100 | Penjualan Switer | | Rp40.000,00 | |
| | | 00000015 | 4-1600 | Penjualan Kaos Lk | | Rp122.000,00 | |
| | | 00000015 | 4-1400 | Penjualan Blus | | Rp89.000,00 | |
| | | 00000015 | 4-1200 | Penjualan Celana Pr | | Rp85.000,00 | |
| | | 00000015 | 5-1100 | Pembelian Switer | Rp28.000,00 | | |
| | | 00000015 | 1-1300 | Persediaan | | Rp217.800,00 | |
| | | 00000015 | 5-1600 | Pembelian Kaos Lk | Rp85.400,00 | | |
| | | 00000015 | 5-1400 | Pembelian Blus | Rp53.400,00 | | |
| | | 00000015 | 5-1200 | Pembelian Celana Pr | Rp51.000,00 | | |
| SJ | 14/04/04 | Sale; Penjualan Tunai | | | | | |
| | | 00000016 | 1-1200 | Piutang Dagang | Rp168.000,00 | | |
| | | 00000016 | 4-1100 | Penjualan Switer | | Rp40.000,00 | |
| | | 00000016 | 4-1200 | Penjualan Celana Pr | | Rp85.000,00 | |
| | | 00000016 | 4-1700 | Penjualan Kemeja Pr | | Rp43.000,00 | |
| | | 00000016 | 5-1100 | Pembelian Switer | Rp28.000,00 | | |
| | | 00000016 | 1-1300 | Persediaan | | Rp109.100,00 | |
| | | 00000016 | 5-1200 | Pembelian Celana Pr | Rp51.000,00 | | |
| | | 00000016 | 5-1700 | Pembelian Kemeja Pr | Rp30.100,00 | | |
| SJ | 15/04/04 | Sale; Penjualan Tunai | | | | | |
| | | 00000017 | 1-1200 | Piutang Dagang | Rp291.000,00 | | |
| | | 00000017 | 4-1800 | Penjualan Kemeja Lk | | Rp50.000,00 | |
| | | 00000017 | 4-1600 | Penjualan Kaos Lk | | Rp154.000,00 | |
| | | 00000017 | 4-1500 | Penjualan Kaos Pr | | Rp87.000,00 | |
| | | 00000017 | 5-1800 | Pembelian Kemeja Lk | Rp35.000,00 | | |
| | | 00000017 | 1-1300 | Persediaan | | Rp196.700,00 | |
| | | 00000017 | 5-1600 | Pembelian Kaos Lk | Rp100.800,00 | | |
| | | 00000017 | 5-1500 | Pembelian Kaos Pr | Rp60.900,00 | | |
| SJ | 16/04/04 | Sale; Penjualan Tunai | | | | | |
| | | 00000018 | 1-1200 | Piutang Dagang | Rp312.500,00 | | |
| | | 00000018 | 4-1700 | Penjualan Kemeja Pr | | Rp153.000,00 | |
| | | 00000018 | 4-1900 | Penjualan Assesoris | | Rp25.000,00 | |
| | | 00000018 | 4-1100 | Penjualan Switer | | Rp52.500,00 | |
| | | 00000018 | 4-1200 | Penjualan Celana Pr | | Rp82.000,00 | |
| | | 00000018 | 5-1700 | Pembelian Kemeja Pr | Rp96.200,00 | | |

Sales & Receivables Journal

01/04/04 To 30/04/04

30/04/04
13:39:10

Page 4

| rc | Date | ID# | Acct# | Account Name | Debit | Credit | Job |
|----|----------|-----------------------|--------|---------------------|--------------|--------------|-----|
| 3J | 16/04/04 | Sale; Penjualan Tunai | | | | | |
| | | 00000018 | 1-1300 | Persediaan | | Rp196.900,00 | |
| | | 00000018 | 5-1900 | Pembelian Assesoris | Rp20.000,00 | | |
| | | 00000018 | 5-1100 | Pembelian Switer | Rp31.500,00 | | |
| | | 00000018 | 5-1200 | Pembelian Celana Pr | Rp49.200,00 | | |
| 3J | 17/04/04 | Sale; Penjualan Tunai | | | | | |
| | | 00000019 | 1-1200 | Piutang Dagang | Rp490.000,00 | | |
| | | 00000019 | 4-1900 | Penjualan Assesoris | | Rp88.000,00 | |
| | | 00000019 | 4-1500 | Penjualan Kaos Pr | | Rp50.000,00 | |
| | | 00000019 | 4-1400 | Penjualan Blus | | Rp61.000,00 | |
| | | 00000019 | 4-1200 | Penjualan Celana Pr | | Rp150.000,00 | |
| | | 00000019 | 4-1700 | Penjualan Kemeja Pr | | Rp141.000,00 | |
| | | 00000019 | 5-1900 | Pembelian Assesoris | Rp60.000,00 | | |
| | | 00000019 | 1-1300 | Persediaan | | Rp306.200,00 | |
| | | 00000019 | 5-1500 | Pembelian Kaos Pr | Rp35.000,00 | | |
| | | 00000019 | 5-1400 | Pembelian Blus | Rp36.600,00 | | |
| | | 00000019 | 5-1200 | Pembelian Celana Pr | Rp90.000,00 | | |
| | | 00000019 | 5-1700 | Pembelian Kemeja Pr | Rp84.600,00 | | |
| 3J | 18/04/04 | Sale; Penjualan Tunai | | | | | |
| | | 00000020 | 1-1200 | Piutang Dagang | Rp652.500,00 | | |
| | | 00000020 | 4-1800 | Penjualan Kemeja Lk | | Rp72.500,00 | |
| | | 00000020 | 4-1300 | Penjualan Celana Lk | | Rp180.000,00 | |
| | | 00000020 | 4-1600 | Penjualan Kaos Lk | | Rp40.000,00 | |
| | | 00000020 | 4-1900 | Penjualan Assesoris | | Rp88.000,00 | |
| | | 00000020 | 4-1200 | Penjualan Celana Pr | | Rp85.000,00 | |
| | | 00000020 | 4-1400 | Penjualan Blus | | Rp68.000,00 | |
| | | 00000020 | 4-1500 | Penjualan Kaos Pr | | Rp119.000,00 | |
| | | 00000020 | 5-1800 | Pembelian Kemeja Lk | Rp43.500,00 | | |
| | | 00000020 | 1-1300 | Persediaan | | Rp407.700,00 | |
| | | 00000020 | 5-1300 | Pembelian Celana Lk | Rp108.000,00 | | |
| | | 00000020 | 5-1600 | Pembelian Kaos Lk | Rp28.000,00 | | |
| | | 00000020 | 5-1900 | Pembelian Assesoris | Rp60.000,00 | | |
| | | 00000020 | 5-1200 | Pembelian Celana Pr | Rp51.000,00 | | |
| | | 00000020 | 5-1400 | Pembelian Blus | Rp40.800,00 | | |
| | | 00000020 | 5-1500 | Pembelian Kaos Pr | Rp76.400,00 | | |
| 3J | 19/04/04 | Sale; Penjualan Tunai | | | | | |
| | | 00000021 | 1-1200 | Piutang Dagang | Rp367.500,00 | | |
| | | 00000021 | 4-1900 | Penjualan Assesoris | | Rp130.000,00 | |
| | | 00000021 | 4-1800 | Penjualan Kemeja Lk | | Rp99.500,00 | |
| | | 00000021 | 4-1400 | Penjualan Blus | | Rp68.000,00 | |
| | | 00000021 | 4-1600 | Penjualan Kaos Lk | | Rp40.000,00 | |
| | | 00000021 | 4-1500 | Penjualan Kaos Pr | | Rp30.000,00 | |
| | | 00000021 | 5-1900 | Pembelian Assesoris | Rp90.000,00 | | |
| | | 00000021 | 1-1300 | Persediaan | | Rp246.357,14 | |
| | | 00000021 | 5-1800 | Pembelian Kemeja Lk | Rp59.700,00 | | |
| | | 00000021 | 5-1400 | Pembelian Blus | Rp40.800,00 | | |
| | | 00000021 | 5-1600 | Pembelian Kaos Lk | Rp34.857,14 | | |
| | | 00000021 | 5-1500 | Pembelian Kaos Pr | Rp21.000,00 | | |
| 3J | 20/04/04 | Sale; Penjualan Tunai | | | | | |
| | | 00000022 | 1-1200 | Piutang Dagang | Rp379.800,00 | | |
| | | 00000022 | 4-1800 | Penjualan Kemeja Lk | | Rp216.900,00 | |
| | | 00000022 | 4-1400 | Penjualan Blus | | Rp125.100,00 | |
| | | 00000022 | 4-1900 | Penjualan Assesoris | | Rp37.800,00 | |
| | | 00000022 | 5-1800 | Pembelian Kemeja Lk | Rp144.600,00 | | |
| | | 00000022 | 1-1300 | Persediaan | | Rp263.000,00 | |
| | | 00000022 | 5-1400 | Pembelian Blus | Rp88.400,00 | | |
| | | 00000022 | 5-1900 | Pembelian Assesoris | Rp30.000,00 | | |
| J | 21/04/04 | Sale; Penjualan Tunai | | | | | |
| | | 00000023 | 1-1200 | Piutang Dagang | Rp315.000,00 | | |

Sales & Receivables Journal

01/04/04 To 30/04/04

30/04/04

Page 5

13:39:10

| irc | Date | ID# | Acct# | Account Name | Debit | Credit | Job |
|-----|----------|-----------------------|--------|---------------------|--------------|--------------|-----|
| SJ | 21/04/04 | Sale; Penjualan Tunai | | | | | |
| | | 00000023 | 4-1800 | Penjualan Kemeja Lk | | Rp75.600,00 | |
| | | 00000023 | 4-1600 | Penjualan Kaos Lk | | Rp36.000,00 | |
| | | 00000023 | 4-1400 | Penjualan Blus | | Rp55.800,00 | |
| | | 00000023 | 4-1200 | Penjualan Celana Pr | | Rp73.800,00 | |
| | | 00000023 | 4-1500 | Penjualan Kaos Pr | | Rp73.800,00 | |
| | | 00000023 | 5-1800 | Pembelian Kemeja Lk | Rp58.800,00 | | |
| | | 00000023 | 1-1300 | Persediaan | | Rp240.038,96 | |
| | | 00000023 | 5-1600 | Pembelian Kaos Lk | Rp34.857,14 | | |
| | | 00000023 | 5-1400 | Pembelian Blus | Rp38.600,00 | | |
| | | 00000023 | 5-1200 | Pembelian Celana Pr | Rp49.200,00 | | |
| | | 00000023 | 5-1500 | Pembelian Kaos Pr | Rp58.581,82 | | |
| SJ | 22/04/04 | Sale; Penjualan Tunai | | | | | |
| | | 00000024 | 1-1200 | Piutang Dagang | Rp384.750,00 | | |
| | | 00000024 | 4-1200 | Penjualan Celana Pr | | Rp145.800,00 | |
| | | 00000024 | 4-1700 | Penjualan Kemeja Pr | | Rp68.850,00 | |
| | | 00000024 | 4-1400 | Penjualan Blus | | Rp141.300,00 | |
| | | 00000024 | 4-1500 | Penjualan Kaos Pr | | Rp28.800,00 | |
| | | 00000024 | 5-1200 | Pembelian Celana Pr | Rp97.200,00 | | |
| | | 00000024 | 1-1300 | Persediaan | | Rp270.158,74 | |
| | | 00000024 | 5-1700 | Pembelian Kemeja Pr | Rp48.100,00 | | |
| | | 00000024 | 5-1400 | Pembelian Blus | Rp101.276,92 | | |
| | | 00000024 | 5-1500 | Pembelian Kaos Pr | Rp23.581,82 | | |
| SJ | 23/04/04 | Sale; Penjualan Tunai | | | | | |
| | | 00000025 | 1-1200 | Piutang Dagang | Rp364.050,00 | | |
| | | 00000025 | 4-1700 | Penjualan Kemeja Pr | | Rp126.900,00 | |
| | | 00000025 | 4-1500 | Penjualan Kaos Pr | | Rp129.150,00 | |
| | | 00000025 | 4-1300 | Penjualan Celana Lk | | Rp108.000,00 | |
| | | 00000025 | 5-1700 | Pembelian Kemeja Pr | Rp84.600,00 | | |
| | | 00000025 | 1-1300 | Persediaan | | Rp252.081,82 | |
| | | 00000025 | 5-1500 | Pembelian Kaos Pr | Rp95.481,82 | | |
| | | 00000025 | 5-1300 | Pembelian Celana Lk | Rp72.000,00 | | |
| SJ | 23/04/04 | Sale; Flip Flop | | | | | |
| | | 00000026 | 1-1200 | Piutang Dagang | Rp547.500,00 | | |
| | | 00000026 | 4-1400 | Penjualan Blus | | Rp360.000,00 | |
| | | 00000026 | 4-1600 | Penjualan Kaos Lk | | Rp187.500,00 | |
| | | 00000026 | 5-1400 | Pembelian Blus | Rp288.000,00 | | |
| | | 00000026 | 1-1300 | Persediaan | | Rp463.000,00 | |
| | | 00000026 | 5-1600 | Pembelian Kaos Lk | Rp175.000,00 | | |
| SJ | 24/04/04 | Sale; Penjualan Tunai | | | | | |
| | | 00000027 | 1-1200 | Piutang Dagang | Rp312.300,00 | | |
| | | 00000027 | 4-1400 | Penjualan Blus | | Rp135.900,00 | |
| | | 00000027 | 4-1200 | Penjualan Celana Pr | | Rp76.500,00 | |
| | | 00000027 | 4-1900 | Penjualan Assesoris | | Rp37.800,00 | |
| | | 00000027 | 4-1500 | Penjualan Kaos Pr | | Rp62.100,00 | |
| | | 00000027 | 5-1400 | Pembelian Blus | Rp92.000,00 | | |
| | | 00000027 | 1-1300 | Persediaan | | Rp214.400,00 | |
| | | 00000027 | 5-1200 | Pembelian Celana Pr | Rp51.000,00 | | |
| | | 00000027 | 5-1900 | Pembelian Assesoris | Rp30.000,00 | | |
| | | 00000027 | 5-1500 | Pembelian Kaos Pr | Rp41.400,00 | | |
| SJ | 25/04/04 | Sale; Penjualan Tunai | | | | | |
| | | 00000028 | 1-1200 | Piutang Dagang | Rp289.350,00 | | |
| | | 00000028 | 4-1400 | Penjualan Blus | | Rp116.100,00 | |
| | | 00000028 | 4-1700 | Penjualan Kemeja Pr | | Rp20.250,00 | |
| | | 00000028 | 4-1300 | Penjualan Celana Lk | | Rp108.000,00 | |
| | | 00000028 | 4-1500 | Penjualan Kaos Pr | | Rp45.000,00 | |
| | | 00000028 | 5-1400 | Pembelian Blus | Rp84.476,92 | | |
| | | 00000028 | 1-1300 | Persediaan | | Rp207.176,92 | |
| | | 00000028 | 5-1700 | Pembelian Kemeja Pr | Rp15.700,00 | | |

Sales & Receivables Journal

01/04/04 To 30/04/04

30/04/04

Page 6

13:39:11

| Src | Date | ID# | Acct# | Account Name | Debit | Credit | Job |
|-----|----------|-----------------------|--------|---------------------|--------------|--------------|-----|
| SJ | 25/04/04 | Sale; Penjualan Tunai | | | | | |
| | | 00000028 | 5-1300 | Pembelian Celana Lk | Rp72.000,00 | | |
| | | 00000028 | 5-1500 | Pembelian Kaos Pr | Rp35.000,00 | | |
| SJ | 26/04/04 | Sale; Penjualan Tunai | | | | | |
| | | 00000029 | 1-1200 | Piutang Dagang | Rp180.000,00 | | |
| | | 00000029 | 4-1800 | Penjualan Kemeja Lk | | Rp62.000,00 | |
| | | 00000029 | 4-1400 | Penjualan Blus | | Rp68.000,00 | |
| | | 00000029 | 4-1500 | Penjualan Kaos Pr | | Rp50.000,00 | |
| | | 00000029 | 5-1800 | Pembelian Kemeja Lk | Rp37.200,00 | | |
| | | 00000029 | 1-1300 | Persediaan | | Rp120.076,92 | |
| | | 00000029 | 5-1400 | Pembelian Blus | Rp47.876,92 | | |
| | | 00000029 | 5-1500 | Pembelian Kaos Pr | Rp35.000,00 | | |
| SJ | 27/04/04 | Sale; Penjualan Tunai | | | | | |
| | | 00000030 | 1-1200 | Piutang Dagang | Rp220.500,00 | | |
| | | 00000030 | 4-1800 | Penjualan Kemeja Lk | | Rp32.500,00 | |
| | | 00000030 | 4-1600 | Penjualan Kaos Lk | | Rp40.000,00 | |
| | | 00000030 | 4-1400 | Penjualan Blus | | Rp68.000,00 | |
| | | 00000030 | 4-1200 | Penjualan Celana Pr | | Rp80.000,00 | |
| | | 00000030 | 5-1800 | Pembelian Kemeja Lk | Rp22.700,00 | | |
| | | 00000030 | 1-1300 | Persediaan | | Rp146.357,14 | |
| | | 00000030 | 5-1600 | Pembelian Kaos Lk | Rp34.857,14 | | |
| | | 00000030 | 5-1400 | Pembelian Blus | Rp40.800,00 | | |
| | | 00000030 | 5-1200 | Pembelian Celana Pr | Rp48.000,00 | | |
| SJ | 28/04/04 | Sale; Penjualan Tunai | | | | | |
| | | 00000031 | 1-1200 | Piutang Dagang | Rp277.000,00 | | |
| | | 00000031 | 4-1700 | Penjualan Kemeja Pr | | Rp87.000,00 | |
| | | 00000031 | 4-1100 | Penjualan Switer | | Rp40.000,00 | |
| | | 00000031 | 4-1600 | Penjualan Kaos Lk | | Rp40.000,00 | |
| | | 00000031 | 4-1400 | Penjualan Blus | | Rp68.000,00 | |
| | | 00000031 | 4-1800 | Penjualan Kemeja Lk | | Rp42.000,00 | |
| | | 00000031 | 5-1700 | Pembelian Kemeja Pr | Rp52.200,00 | | |
| | | 00000031 | 1-1300 | Persediaan | | Rp192.334,06 | |
| | | 00000031 | 5-1100 | Pembelian Switer | Rp28.000,00 | | |
| | | 00000031 | 5-1600 | Pembelian Kaos Lk | Rp34.857,14 | | |
| | | 00000031 | 5-1400 | Pembelian Blus | Rp47.876,92 | | |
| | | 00000031 | 5-1800 | Pembelian Kemeja Lk | Rp29.400,00 | | |
| SJ | 29/04/04 | Sale; Penjualan Tunai | | | | | |
| | | 00000032 | 1-1200 | Piutang Dagang | Rp164.500,00 | | |
| | | 00000032 | 4-1400 | Penjualan Blus | | Rp95.000,00 | |
| | | 00000032 | 4-1500 | Penjualan Kaos Pr | | Rp37.000,00 | |
| | | 00000032 | 4-1700 | Penjualan Kemeja Pr | | Rp32.500,00 | |
| | | 00000032 | 5-1400 | Pembelian Blus | Rp57.000,00 | | |
| | | 00000032 | 1-1300 | Persediaan | | Rp105.600,00 | |
| | | 00000032 | 5-1500 | Pembelian Kaos Pr | Rp25.900,00 | | |
| | | 00000032 | 5-1700 | Pembelian Kemeja Pr | Rp22.700,00 | | |
| SJ | 30/04/04 | Sale; Penjualan Tunai | | | | | |
| | | 00000033 | 1-1200 | Piutang Dagang | Rp163.000,00 | | |
| | | 00000033 | 4-1400 | Penjualan Blus | | Rp68.000,00 | |
| | | 00000033 | 4-1200 | Penjualan Celana Pr | | Rp70.000,00 | |
| | | 00000033 | 4-1900 | Penjualan Assesoris | | Rp25.000,00 | |
| | | 00000033 | 5-1400 | Pembelian Blus | Rp47.876,92 | | |
| | | 00000033 | 1-1300 | Persediaan | | Rp112.876,92 | |
| | | 00000033 | 5-1200 | Pembelian Celana Pr | Rp42.000,00 | | |
| | | 00000033 | 5-1900 | Pembelian Assesoris | Rp23.000,00 | | |

Sales & Receivables Journal

01/04/04 To 30/04/04

30/04/04
13:39:11

Page 7

| src | Date | ID# | Acct# | Account Name | Debit | Credit | Job |
|--------------|----------|-----|-------|-----------------------|-----------------|-----------------|-----|
| 3J | 30/04/04 | | | Sale; Penjualan Tunai | | | |
| Grand Total: | | | | | Rp18.657.708,62 | Rp18.657.708,62 | |

Cash Receipts Journal

01/04/04 To 30/04/04

30/04/04

Page 1

13:38:59

| irc | Date | ID# | Acct# | Account Name | Debit | Credit | Job |
|-----|----------|--------------------------------|-------|--------------|----------------|----------------|-----|
| DR | 01/04/04 | Penjualan Tunai for 00000003 | | | | | |
| | | CR000001 1-1100 Kas | | | Rp453.000,00 | | |
| | | CR000001 1-1200 Piutang Dagang | | | | Rp453.000,00 | |
| DR | 02/04/04 | Penjualan Tunai for 00000004 | | | | | |
| | | CR000002 1-1100 Kas | | | Rp872.500,00 | | |
| | | CR000002 1-1200 Piutang Dagang | | | | Rp872.500,00 | |
| DR | 02/04/04 | Payment; Flip Flop | | | | | |
| | | CR000003 1-1100 Kas | | | Rp500.000,00 | | |
| | | CR000003 1-1200 Piutang Dagang | | | | Rp500.000,00 | |
| DR | 03/04/04 | Penjualan Tunai for 00000005 | | | | | |
| | | CR000004 1-1100 Kas | | | Rp552.500,00 | | |
| | | CR000004 1-1200 Piutang Dagang | | | | Rp552.500,00 | |
| DR | 04/04/04 | Penjualan Tunai for 00000006 | | | | | |
| | | CR000005 1-1100 Kas | | | Rp494.000,00 | | |
| | | CR000005 1-1200 Piutang Dagang | | | | Rp494.000,00 | |
| DR | 05/04/04 | Penjualan Tunai for 00000007 | | | | | |
| | | CR000006 1-1100 Kas | | | Rp369.000,00 | | |
| | | CR000006 1-1200 Piutang Dagang | | | | Rp369.000,00 | |
| DR | 06/04/04 | Penjualan Tunai for 00000008 | | | | | |
| | | CR000007 1-1100 Kas | | | Rp437.500,00 | | |
| | | CR000007 1-1200 Piutang Dagang | | | | Rp437.500,00 | |
| DR | 07/04/04 | Penjualan Tunai for 00000009 | | | | | |
| | | CR000008 1-1100 Kas | | | Rp293.000,00 | | |
| | | CR000008 1-1200 Piutang Dagang | | | | Rp293.000,00 | |
| DR | 08/04/04 | Penjualan Tunai for 00000010 | | | | | |
| | | CR000009 1-1100 Kas | | | Rp260.000,00 | | |
| | | CR000009 1-1200 Piutang Dagang | | | | Rp260.000,00 | |
| DR | 09/04/04 | Penjualan Tunai for 00000011 | | | | | |
| | | CR000010 1-1100 Kas | | | Rp253.000,00 | | |
| | | CR000010 1-1200 Piutang Dagang | | | | Rp253.000,00 | |
| DR | 10/04/04 | Penjualan Tunai for 00000012 | | | | | |
| | | CR000011 1-1100 Kas | | | Rp434.000,00 | | |
| | | CR000011 1-1200 Piutang Dagang | | | | Rp434.000,00 | |
| DR | 10/04/04 | Payment; Men's Sruff | | | | | |
| | | CR000012 1-1100 Kas | | | Rp1.000.000,00 | | |
| | | CR000012 1-1200 Piutang Dagang | | | | Rp1.000.000,00 | |
| DR | 11/04/04 | Penjualan Tunai for 00000013 | | | | | |
| | | CR000013 1-1100 Kas | | | Rp369.000,00 | | |
| | | CR000013 1-1200 Piutang Dagang | | | | Rp369.000,00 | |
| DR | 12/04/04 | Penjualan Tunai for 00000014 | | | | | |
| | | CR000014 1-1100 Kas | | | Rp198.000,00 | | |
| | | CR000014 1-1200 Piutang Dagang | | | | Rp198.000,00 | |
| DR | 13/04/04 | Penjualan Tunai for 00000015 | | | | | |
| | | CR000015 1-1100 Kas | | | Rp336.000,00 | | |
| | | CR000015 1-1200 Piutang Dagang | | | | Rp336.000,00 | |
| DR | 14/04/04 | Penjualan Tunai for 00000016 | | | | | |
| | | CR000016 1-1100 Kas | | | Rp168.000,00 | | |
| | | CR000016 1-1200 Piutang Dagang | | | | Rp168.000,00 | |

Cash Receipts Journal

01/04/04 To 30/04/04

30/04/04
13:38:59

Page 2

| src | Date | ID# | Acct# | Account Name | Debit | Credit | Job |
|-----|----------|----------|--------|------------------------------|--------------|--------------|-----|
| CR | 14/04/04 | | | Penjualan Tunai for 00000016 | | | |
| CR | 15/04/04 | | | Penjualan Tunai for 00000017 | | | |
| | | CR000017 | 1-1100 | Kas | Rp291.000,00 | | |
| | | CR000017 | 1-1200 | Piutang Dagang | | Rp291.000,00 | |
| CR | 16/04/04 | | | Penjualan Tunai for 00000018 | | | |
| | | CR000018 | 1-1100 | Kas | Rp312.500,00 | | |
| | | CR000018 | 1-1200 | Piutang Dagang | | Rp312.500,00 | |
| CR | 17/04/04 | | | Penjualan Tunai for 00000019 | | | |
| | | CR000019 | 1-1100 | Kas | Rp490.000,00 | | |
| | | CR000019 | 1-1200 | Piutang Dagang | | Rp490.000,00 | |
| CR | 18/04/04 | | | Penjualan Tunai for 00000020 | | | |
| | | CR000020 | 1-1100 | Kas | Rp652.500,00 | | |
| | | CR000020 | 1-1200 | Piutang Dagang | | Rp652.500,00 | |
| CR | 19/04/04 | | | Penjualan Tunai for 00000021 | | | |
| | | CR000021 | 1-1100 | Kas | Rp367.500,00 | | |
| | | CR000021 | 1-1200 | Piutang Dagang | | Rp367.500,00 | |
| CR | 20/04/04 | | | Penjualan Tunai for 00000022 | | | |
| | | CR000022 | 1-1100 | Kas | Rp379.800,00 | | |
| | | CR000022 | 1-1200 | Piutang Dagang | | Rp379.800,00 | |
| CR | 21/04/04 | | | Penjualan Tunai for 00000023 | | | |
| | | CR000023 | 1-1100 | Kas | Rp315.000,00 | | |
| | | CR000023 | 1-1200 | Piutang Dagang | | Rp315.000,00 | |
| CR | 22/04/04 | | | Penjualan Tunai for 00000024 | | | |
| | | CR000024 | 1-1100 | Kas | Rp384.750,00 | | |
| | | CR000024 | 1-1200 | Piutang Dagang | | Rp384.750,00 | |
| CR | 23/04/04 | | | Penjualan Tunai for 00000025 | | | |
| | | CR000025 | 1-1100 | Kas | Rp364.050,00 | | |
| | | CR000025 | 1-1200 | Piutang Dagang | | Rp364.050,00 | |
| CR | 23/04/04 | | | Flip Flop for 00000026 | | | |
| | | CR000026 | 1-1100 | Kas | Rp300.000,00 | | |
| | | CR000026 | 1-1200 | Piutang Dagang | | Rp300.000,00 | |
| CR | 24/04/04 | | | Penjualan Tunai for 00000027 | | | |
| | | CR000027 | 1-1100 | Kas | Rp312.300,00 | | |
| | | CR000027 | 1-1200 | Piutang Dagang | | Rp312.300,00 | |
| CR | 25/04/04 | | | Penjualan Tunai for 00000028 | | | |
| | | CR000028 | 1-1100 | Kas | Rp289.350,00 | | |
| | | CR000028 | 1-1200 | Piutang Dagang | | Rp289.350,00 | |
| CR | 26/04/04 | | | Penjualan Tunai for 00000029 | | | |
| | | CR000029 | 1-1100 | Kas | Rp180.000,00 | | |
| | | CR000029 | 1-1200 | Piutang Dagang | | Rp180.000,00 | |
| CR | 27/04/04 | | | Penjualan Tunai for 00000030 | | | |
| | | CR000030 | 1-1100 | Kas | Rp220.500,00 | | |
| | | CR000030 | 1-1200 | Piutang Dagang | | Rp220.500,00 | |
| CR | 28/04/04 | | | Penjualan Tunai for 00000031 | | | |
| | | CR000031 | 1-1100 | Kas | Rp277.000,00 | | |
| | | CR000031 | 1-1200 | Piutang Dagang | | Rp277.000,00 | |
| CR | 29/04/04 | | | Penjualan Tunai for 00000032 | | | |
| | | CR000032 | 1-1100 | Kas | Rp164.500,00 | | |
| | | CR000032 | 1-1200 | Piutang Dagang | | Rp164.500,00 | |

Cash Receipts Journal

01/04/04 To 30/04/04

10/04/04

Page 3

13:38:59

| rc | Date | ID# | Acct# | Account Name | Debit | Credit | Job |
|----|----------|-----|-----------------|------------------------------|------------------------|------------------------|-----|
| DR | 29/04/04 | | | Penjualan Tunai for 00000032 | | | |
| DR | 30/04/04 | | | Penjualan Tunai for 00000033 | | | |
| | | | CR000033 1-1100 | Kas | Rp163.000,00 | | |
| | | | CR000033 1-1200 | Piutang Dagang | | Rp163.000,00 | |
| | | | | Grand Total: | <u>Rp12.453.250,00</u> | <u>Rp12.453.250,00</u> | |

Cash Disbursements Journal

01/04/04 To 30/04/04

30/04/04

Page 1

13:38:18

| Src | Date | ID# | Acct# | Account Name | Debit | Credit | Job |
|--------------|----------|---------------------|--------|--------------|-----------------------|-----------------------|-----|
| CD | 06/04/04 | Dreamline Boutique | | | | | |
| | | 1 | 1-1100 | Kas | | Rp196.000,00 | |
| | | 1 | 2-1100 | Utang Dagang | Rp196.000,00 | | |
| CD | 12/04/04 | Lyn's Boutique | | | | | |
| | | 2 | 1-1100 | Kas | | Rp1.000.000,00 | |
| | | 2 | 2-1100 | Utang Dagang | Rp1.000.000,00 | | |
| CD | 15/04/04 | Planet One Boutique | | | | | |
| | | 3 | 1-1100 | Kas | | Rp300.000,00 | |
| | | 3 | 2-1100 | Utang Dagang | Rp300.000,00 | | |
| CD | 15/04/04 | Lyn's Boutique | | | | | |
| | | 4 | 1-1100 | Kas | | Rp375.000,00 | |
| | | 4 | 2-1100 | Utang Dagang | Rp375.000,00 | | |
| CD | 18/04/04 | Diesountro | | | | | |
| | | 5 | 1-1100 | Kas | | Rp480.000,00 | |
| | | 5 | 2-1100 | Utang Dagang | Rp480.000,00 | | |
| CD | 20/04/04 | Hand Mede | | | | | |
| | | 6 | 1-1100 | Kas | | Rp500.000,00 | |
| | | 6 | 2-1100 | Utang Dagang | Rp500.000,00 | | |
| CD | 27/04/04 | Dreamline Boutique | | | | | |
| | | 7 | 1-1100 | Kas | | Rp300.000,00 | |
| | | 7 | 2-1100 | Utang Dagang | Rp300.000,00 | | |
| CD | 29/04/04 | Assesoris | | | | | |
| | | 8 | 1-1100 | Kas | | Rp725.000,00 | |
| | | 8 | 2-1100 | Utang Dagang | Rp725.000,00 | | |
| Grand Total: | | | | | <u>Rp3.876.000,00</u> | <u>Rp3.876.000,00</u> | |

Items List [Summary]

| Item | Primary Vendor | Units On Hand | Total Value | Average Cost | Current Price |
|-------|---------------------|---------------|--------------|---------------|---------------|
| PL-01 | Planet One Boutique | 6 | Rp168.000,00 | Rp28.000,00 | Rp40.000,00 |
| PL-02 | Planet One Boutique | 5 | Rp157.500,00 | Rp31.500,00 | Rp52.500,00 |
| P-03 | Lyn's Boutique | 2 | Rp98.400,00 | Rp49.200,00 | Rp82.000,00 |
| P-04 | Lyn's Boutique | 4 | Rp168.000,00 | Rp42.000,00 | Rp70.000,00 |
| P-05 | Dreamline Boutique | 3 | Rp144.000,00 | Rp48.000,00 | Rp80.000,00 |
| P-06 | Dreamline Boutique | 11 | Rp561.000,00 | Rp51.000,00 | Rp85.000,00 |
| L-07 | Dreamline Boutique | 3 | Rp396.000,00 | Rp132.000,00 | Rp220.000,00 |
| L-08 | Dreamline Boutique | 4 | Rp456.000,00 | Rp114.000,00 | Rp190.000,00 |
| L-09 | Dreamline Boutique | 5 | Rp540.000,00 | Rp108.000,00 | Rp180.000,00 |
| L-10 | Dreamline Boutique | 4 | Rp372.000,00 | Rp93.000,00 | Rp155.000,00 |
| -11 | Dreamline Boutique | 1 | Rp72.000,00 | Rp72.000,00 | Rp120.000,00 |
| P-12 | Lyn's Boutique | 2 | Rp80.400,00 | Rp40.200,00 | Rp67.000,00 |
| P-13 | Lyn's Boutique | 8 | Rp308.800,00 | Rp38.600,00 | Rp62.000,00 |
| P-14 | Lyn's Boutique | 3 | Rp171.000,00 | Rp57.000,00 | Rp95.000,00 |
| P-15 | Lyn's Boutique | 2 | Rp115.200,00 | Rp57.600,00 | Rp96.000,00 |
| P-16 | Lyn's Boutique | 4 | Rp163.200,00 | Rp40.800,00 | Rp68.000,00 |
| P-17 | Lyn's Boutique | 5 | Rp267.000,00 | Rp53.400,00 | Rp89.000,00 |
| P-18 | Lyn's Boutique | 4 | Rp140.000,00 | Rp35.000,00 | Rp50.000,00 |
| P-19 | Lyn's Boutique | 3 | Rp109.800,00 | Rp36.600,00 | Rp61.000,00 |
| P-20 | Hand Mede | 8 | Rp383.015,40 | Rp47.876,925 | Rp68.000,00 |
| P-21 | Lyn's Boutique | 7 | Rp245.000,00 | Rp35.000,00 | Rp50.000,00 |
| P-22 | Lyn's Boutique | 1 | Rp21.000,00 | Rp21.000,00 | Rp30.000,00 |
| P-23 | Lyn's Boutique | 8 | Rp188.654,54 | Rp23.581,8175 | Rp32.000,00 |
| P-24 | Lyn's Boutique | 4 | Rp147.600,00 | Rp36.900,00 | Rp61.500,00 |
| P-25 | Dreamline Boutique | 2 | Rp82.800,00 | Rp41.400,00 | Rp69.000,00 |
| P-26 | Dreamline Boutique | 3 | Rp77.700,00 | Rp25.900,00 | Rp37.000,00 |
| L-27 | Diesoutro | 17 | Rp592.571,44 | Rp34.857,1435 | Rp40.000,00 |
| L-28 | Planet One Boutique | 4 | Rp168.000,00 | Rp42.000,00 | Rp70.000,00 |
| -29 | Planet One Boutique | 4 | Rp84.000,00 | Rp21.000,00 | Rp30.000,00 |
| -30 | Planet One Boutique | 3 | Rp113.400,00 | Rp37.800,00 | Rp63.000,00 |
| L-31 | Planet One Boutique | 3 | Rp63.000,00 | Rp21.000,00 | Rp30.000,00 |
| -32 | Dreamline Boutique | 4 | Rp127.200,00 | Rp31.800,00 | Rp45.500,00 |

Items List [Summary]

| 04/04 01:58 Item | Primary Vendor | | Units On Hand | Total Value | Average Cost | Current Price |
|------------------------|---------------------|---------------|---------------|------------------------|---------------|---------------|
| L-33 | Dreamline Boutique | E 03 | 5 | Rp175.000,00 | Rp35.000,00 | Rp50.000,00 |
| L-34 | Dreamline Boutique | Biesountor | 1 | Rp35.000,00 | Rp35.000,00 | Rp50.000,00 |
| L-35 | Dreamline Boutique | J-Sun | 4 | Rp117.600,00 | Rp29.400,00 | Rp42.000,00 |
| L-36 | Dreamline Boutique | MGO | 4 | Rp117.600,00 | Rp29.400,00 | Rp42.000,00 |
| L-37 | Dreamline Boutique | Rich | 9 | Rp267.600,00 | Rp29.733,3333 | Rp42.000,00 |
| P-38 | Lyn's Boutique | Cecillia | 3 | Rp97.200,00 | Rp32.400,00 | Rp54.000,00 |
| P-39 | Lyn's Boutique | F.M.C | 5 | Rp78.500,00 | Rp15.700,00 | Rp22.500,00 |
| P-40 | Lyn's Boutique | Gianini | 7 | Rp365.400,00 | Rp52.200,00 | Rp87.000,00 |
| P-41 | Lyn's Boutique | Levin | 6 | Rp136.200,00 | Rp22.700,00 | Rp32.500,00 |
| P-42 | Lyn's Boutique | Twinkle | 1 | Rp30.100,00 | Rp30.100,00 | Rp43.000,00 |
| L-43 | Dreamline Boutique | Coolboy | 4 | Rp117.600,00 | Rp29.400,00 | Rp42.000,00 |
| L-44 | Dreamline Boutique | Sol Euge | 4 | Rp228.000,00 | Rp57.000,00 | Rp95.000,00 |
| L-45 | Dreamline Boutique | Vespa Piaggio | 4 | Rp165.600,00 | Rp41.400,00 | Rp69.000,00 |
| L-46 | Dreamline Boutique | I + I | 6 | Rp147.000,00 | Rp24.500,00 | Rp35.000,00 |
| L-47 | Dreamline Boutique | Object | 10 | Rp598.500,00 | Rp59.850,00 | Rp99.500,00 |
| L-48 | Planet One Boutique | QS | 4 | Rp174.000,00 | Rp43.500,00 | Rp72.500,00 |
| L-49 | Planet One Boutique | Thangdee | 4 | Rp148.800,00 | Rp37.200,00 | Rp62.000,00 |
| L-50 | Planet One Boutique | Chip | 3 | Rp88.200,00 | Rp29.400,00 | Rp42.000,00 |
| L-51 | Planet One Boutique | Tlephone | 5 | Rp180.000,00 | Rp36.000,00 | Rp60.000,00 |
| L-52 | Planet One Boutique | Lualundoo | 4 | Rp117.600,00 | Rp29.400,00 | Rp42.000,00 |
| L-53 | Planet One Boutique | PG | 4 | Rp140.000,00 | Rp35.000,00 | Rp50.000,00 |
| L-54 | Planet One Boutique | Lauren | 4 | Rp148.800,00 | Rp37.200,00 | Rp62.000,00 |
| L-55 | Planet One Boutique | Gio Surf | 4 | Rp90.800,00 | Rp22.700,00 | Rp32.500,00 |
| L-56 | Planet One Boutique | Yong Net | 5 | Rp129.500,00 | Rp25.900,00 | Rp37.000,00 |
| P-57 | Assesoris | Anting | 24 | Rp552.000,00 | Rp23.000,00 | Rp25.000,00 |
| P-58 | Assesoris | Gelang | 16 | Rp320.000,00 | Rp20.000,00 | Rp25.000,00 |
| P-59 | Assesoris | Kalung | 20 | Rp500.000,00 | Rp25.000,00 | Rp32.000,00 |
| PL-60 | Assesoris | Ikat Pinggang | 14 | Rp570.000,00 | Rp40.714,2857 | Rp42.000,00 |
| P-61 | Assesoris | Tas | 11 | Rp660.000,00 | Rp60.000,00 | Rp88.000,00 |
| | | | Grand Total: | <u>Rp13.278.841,38</u> | | |

Card File

04/04

Page 1

03:53

| Name | Phone | Type | Current Balance | Identifiers |
|-----------------|-------|----------|-----------------|-------------|
| esoris | | Vendor | Rp0,00 | |
| sountro | | Vendor | Rp0,00 | |
| amline Boutique | | Vendor | Rp558.000,00 | |
| Flop | | Customer | Rp247.500,00 | |
| id Mede | | Vendor | Rp0,00 | |
| 's Boutique | | Vendor | Rp300.000,00 | |
| 's Sruff | | Customer | Rp0,00 | |
| jualan Tunai | | Customer | Rp0,00 | |
| et One Boutique | | Vendor | Rp0,00 | |

To Do List - Payables

30/04/04

30/04/04
14:04:49

Page 1

| <u>Name</u> | <u>ID#</u> | <u>Due Date</u> | <u>Balance Due</u> |
|--------------------|------------|-----------------|---------------------|
| Lyn's Boutique | 00000004 | 15/05/04 | Rp286.500,00 |
| Dreamline Boutique | 00000007 | 27/05/04 | Rp540.840,00 |
| | | Total: | <u>Rp827.340,00</u> |

To Do List - Receivables

30/04/04

30/04/04
14:04:41

Page 1

| Name | ID# | Due Date | Balance Due |
|-----------|----------|----------|---------------------|
| Flip Flop | 00000026 | 23/05/04 | Rp247.500,00 |
| | | Total: | <u>Rp247.500,00</u> |

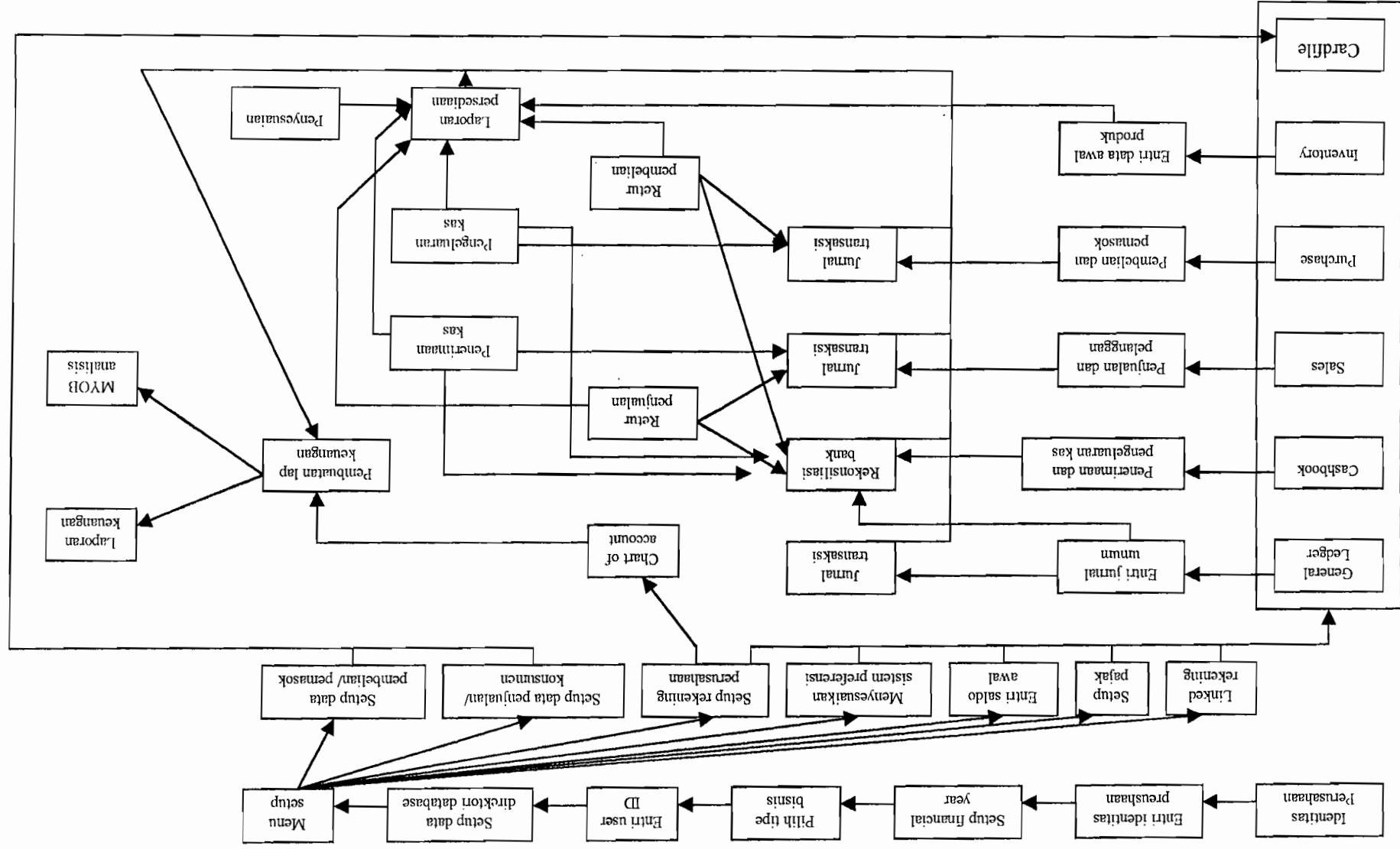

Alur Proses Penerapan Program Aplikasi MYOB Accounting

Lampiran 25

List Daftar Laporan dan Analisis
(*General Ledger*)

| General Ledger | Cheque-book | GST/ Sales Tax | Sales | Purchases | Inventory | Card File | Custom |
|---|-------------|-------------------|-------|-----------|-----------|-----------|--------|
| Displays all account activity and budget information for the current and previous financial year - for use with Excel | | | | | | | |
| Name | | Command Centre | | | | | |
| Account History [OfficeLink] | | General Ledger | | | | | |
| Account Inquiry | | General Ledger | | | | | |
| Balance Sheet | | General Ledger | | | | | |
| Balance Sheet [Spreadsheet] | | General Ledger | | | | | |
| Balance Sheet [Budget Spreadsheet] | | General Ledger | | | | | |
| Balance Sheet [Last Year Analysis] | | General Ledger | | | | | |
| Balance Sheet [Budget Analysis] | | General Ledger | | | | | |
| Chart of Accounts [Summary] | | General Ledger | | | | | |
| Chart of Accounts [Detail] | | General Ledger | | | | | |
| General Journal | | General Ledger | | | | | |
| General Ledger [Summary] | | General Ledger | | | | | |
| General Ledger [Detail] | | General Ledger | | | | | |
| Job Activity [Summary] | | General Ledger | | | | | |
| Job Activity [Detail] | | General Ledger | | | | | |
| Job Budget History [OfficeLink] | | General Ledger | | | | | |
| Job History [OfficeLink] | | General Ledger | | | | | |
| Job Inquiry | | General Ledger | | | | | |
| Job Profit & Loss | | General Ledger | | | | | |
| Job Reimbursable Expenses | | General Ledger | | | | | |
| Jobs [Budget Analysis] | | General Ledger | | | | | |
| Jobs List | | General Ledger | | | | | |
| Profit & Loss | | General Ledger | | | | | |
| Profit & Loss [Spreadsheet] | | General Ledger | | | | | |
| Profit & Loss [Budget Spreadsheet] | | General Ledger | | | | | |
| Profit & Loss [with Year to Date] | | General Ledger | | | | | |
| Profit & Loss [with Last Year] | | General Ledger | | | | | |
| Profit & Loss [% Sales Analysis] | | General Ledger | | | | | |
| Profit & Loss [Last Year Analysis] | | General Ledger | | | | | |
| Profit & Loss [Budget Analysis] | | General Ledger | | | | | |
| Recurring General Journal Entries | | General Ledger | | | | | |
| Session Report | | General Ledger | | | | | |
| Trial Balance | | General Ledger | | | | | |

Lampiran 25 (lanjutan)

List Daftar Laporan dan Analisis
(Chequebook)

| General Ledger | Chequebook | GST/ Sales Tax | Sales | Purchases | Inventory | Card File | Custom |
|--|-------------------|-------------------|-------|-----------|-----------|-----------|--------|
| Displays a list of all deposits for the selected cheque account within a date range. | | | | | | | |
| Name | | Command Centre | | | | | |
| Bank Deposit Slip | | Chequebook | | | | | |
| Cash Disbursements Journal | | Chequebook | | | | | |
| Cash Flow Analysis | | Chequebook | | | | | |
| Cash Receipts Journal | | Chequebook | | | | | |
| Chequebook Register | | Chequebook | | | | | |
| Electronic Payments Register | | Chequebook | | | | | |
| Reconciliation Report | | Chequebook | | | | | |
| Recurring Cheques | | Chequebook | | | | | |
| Recurring Deposits | | Chequebook | | | | | |
| To Do List [Recurring Transactions] | | Chequebook | | | | | |

Lampiran 25 (lanjutan)

List Daftar Laporan dan Analisis
(*GST / Sales Tax*)

| General Ledger | Cheque-book | GST / Sales Tax | Sales | Purchases | Inventory | Card File | Custom |
|--|-------------|------------------------|-------|-----------|-----------|-----------|--------|
| Displays GST, Payroll and Income information necessary for completion of the Business Activity Statement - for use with Excel. | | | | | | | |
| Name | | Command Centre | | | | | |
| Business Activity Statement (OfficeLink) | | GST/Sales Tax | | | | | |
| GST [Summary - Accrual] | | GST/Sales Tax | | | | | |
| GST [Summary - Cash] | | GST/Sales Tax | | | | | |
| GST [Detail - Accrual] | | GST/Sales Tax | | | | | |
| GST [Detail - Cash] | | GST/Sales Tax | | | | | |
| Tax Code Exceptions [Cash Transactions] | | GST/Sales Tax | | | | | |
| Tax Code Exceptions [Invoice Transactions] | | GST/Sales Tax | | | | | |
| Tax Code List | | GST/Sales Tax | | | | | |
| WST Recovered | | GST/Sales Tax | | | | | |
| Transitional Price Changes | | GST/Sales Tax | | | | | |

Lampiran 25 (lanjutan)

List Daftar Laporan dan Analisis
(Sales)

| General Ledger | Cheque-book | GST/ Sales Tax | Sales | Purchases | Inventory | Card File | Custom |
|---|-------------|----------------|---------------------|-----------|-----------|-----------|--------|
| For each selected customer, displays a single line with the customer's current balance followed by the aging of that balance. | | | | | | | |
| Name | | | Command Centre | | | | |
| Aged Receivables [Summary] | | | Sales & Receivables | | | | |
| Aged Receivables [Detail] | | | Sales & Receivables | | | | |
| Analyse Sales [Item] | | | Sales & Receivables | | | | |
| Analyse Sales [Item - FY Comparison] | | | Sales & Receivables | | | | |
| Analyse Sales [Item Spreadsheet] | | | Sales & Receivables | | | | |
| Analyse Sales [Customer] | | | Sales & Receivables | | | | |
| Analyse Sales [Customer - FY Comparison] | | | Sales & Receivables | | | | |
| Analyse Sales [Customer Spreadsheet] | | | Sales & Receivables | | | | |
| Analyse Sales [Salesperson] | | | Sales & Receivables | | | | |
| Analyse Sales [Salesperson - FY Comparison] | | | Sales & Receivables | | | | |
| Analyse Sales [Salesperson Spreadsheet] | | | Sales & Receivables | | | | |
| Customer Payment History | | | Sales & Receivables | | | | |
| Customer Payments [Salesperson] | | | Sales & Receivables | | | | |
| Customer Reimbursable Expenses | | | Sales & Receivables | | | | |
| Invoice Inquiry | | | Sales & Receivables | | | | |
| Receivables Reconciliation [Summary] | | | Sales & Receivables | | | | |
| Receivables Reconciliation [Detail] | | | Sales & Receivables | | | | |
| Recurring Sales | | | Sales & Receivables | | | | |
| Sales & Receivables Journal | | | Sales & Receivables | | | | |
| Sales [Customer Summary] | | | Sales & Receivables | | | | |
| Sales [Customer Detail] | | | Sales & Receivables | | | | |
| Sales History by Customer [OfficeLink] | | | Sales & Receivables | | | | |
| Sales History by SalesPerson[OfficeLink] | | | Sales & Receivables | | | | |
| Sales [Salesperson Summary] | | | Sales & Receivables | | | | |
| Sales [Salesperson Detail] | | | Sales & Receivables | | | | |
| Sales [Inquiry Sources] | | | Sales & Receivables | | | | |
| Sales [Item Summary] | | | Sales & Receivables | | | | |
| Sales [Item Detail] | | | Sales & Receivables | | | | |
| To Do List [Receivables] | | | Sales & Receivables | | | | |
| To Do List [Recurring Sales] | | | Sales & Receivables | | | | |
| To Do List [Orders To Be Shipped & Received] | | | Sales & Receivables | | | | |
| GIS Customers | | | Sales & Receivables | | | | |
| GIS Sales | | | Sales & Receivables | | | | |

Lampiran 25 (lanjutan)

**List Daftar Laporan dan Analisis
(Purchases)**

| General Ledger | Cheque-book | GST/ Sales Tax | Sales | Purchases | Inventory | Card File | Custom |
|--|-------------|----------------------|-------|------------------|-----------|-----------|--------|
| For each selected vendor, displays a single line with the current balance due followed by the aging of that balance. | | | | | | | |
| Name | | Command Centre | | | | | |
| Aged Payables [Summary] | | Purchases & Payables | | | | | |
| Aged Payables [Detail] | | Purchases & Payables | | | | | |
| Analyse Purchases [Item Spreadsheet] | | Purchases & Payables | | | | | |
| Analyse Purchases [Vendor] | | Purchases & Payables | | | | | |
| Analyse Purchases [Vendor - FY Comparison] | | Purchases & Payables | | | | | |
| Analyse Purchases [Vendor Spreadsheet] | | Purchases & Payables | | | | | |
| Payables Reconciliation [Summary] | | Purchases & Payables | | | | | |
| Payables Reconciliation [Detail] | | Purchases & Payables | | | | | |
| Purchase History by Vendor [OfficeLink] | | Purchases & Payables | | | | | |
| Purchase Order Inquiry | | Purchases & Payables | | | | | |
| Purchases & Payables Journal | | Purchases & Payables | | | | | |
| Purchases [Vendor Summary] | | Purchases & Payables | | | | | |
| Purchases [Vendor Detail] | | Purchases & Payables | | | | | |
| Purchases [Item Summary] | | Purchases & Payables | | | | | |
| Purchases [Item Detail] | | Purchases & Payables | | | | | |
| Recurring Purchase Orders | | Purchases & Payables | | | | | |
| To Do List [Payables] | | Purchases & Payables | | | | | |
| To Do List [Recurring Purchases] | | Purchases & Payables | | | | | |
| To Do List [Expiring Discounts] | | Purchases & Payables | | | | | |
| Vendor Payment History | | Purchases & Payables | | | | | |
| Vendor Payments | | Purchases & Payables | | | | | |

Lampiran 25 (lanjutan)

List Daftar Laporan dan Analisis
(*Inventory*)

| General Ledger | Cheque-book | GST/ Sales Tax | Sales | Purchases | Inventory | Card File | Custom |
|--|-------------|----------------|-------|-----------|------------------|-----------|--------|
| Your current "order book." Looks at your pending sales and pending purchases to figure out items on hand, items on order from vendors and items promised to customers. | | | | | | | |
| Name | | Command Centre | | | | | |
| Analyse Inventory [Summary] | | Inventory | | | | | |
| Analyse Inventory [Detail] | | Inventory | | | | | |
| Auto-Build | | Inventory | | | | | |
| Inventory Count Sheet | | Inventory | | | | | |
| Inventory Journal | | Inventory | | | | | |
| Item Sales History [OfficeLink] | | Inventory | | | | | |
| Items List [Summary] | | Inventory | | | | | |
| Items List [Detail] | | Inventory | | | | | |
| Price Analysis | | Inventory | | | | | |
| Price List | | Inventory | | | | | |
| To Do List [Stock Alert] | | Inventory | | | | | |



Lampiran 25 (lanjutan)

List Daftar Laporan dan Analisis
(*Card File*)

| General Ledger | Cheque-book | GST/Sales Tax | Sales | Purchases | Inventory | Card File | Custom |
|--|-------------|---------------|-------|----------------|-----------|-----------|--------|
| Lists card name, contact name, address, and phone number for selected card(s). | | | | | | | |
| Name | | | | Command Centre | | | |
| Address List | | | | Card File | | | |
| Card File [Summary] | | | | Card File | | | |
| Card File [Detail] | | | | Card File | | | |
| Card Inquiry | | | | Card File | | | |
| Contact Log | | | | Card File | | | |
| Identifiers | | | | Card File | | | |
| To Do List [Overdue Contacts] | | | | Card File | | | |
| GIS Card File | | | | Card File | | | |

Lampiran 25 (lanjutan)

List Daftar Laporan dan Analisis
(*Custom*)

| General Ledger | Cheque-book | GST/ Sales Tax | Sales | Purchases | Inventory | Card File | Custom | | | | |
|--|----------------|-------------------|-------|-----------|-----------|-----------|---------------|------|----------------|--|--|
| <table border="1" style="width: 100%; border-collapse: collapse;"><thead><tr><th style="width: 60%;">Name</th><th style="width: 40%;">Command Centre</th></tr></thead><tbody><tr><td colspan="2" style="height: 400px;"></td></tr></tbody></table> | | | | | | | | Name | Command Centre | | |
| Name | Command Centre | | | | | | | | | | |
| | | | | | | | | | | | |

