

**PROSIDING**

ISBN : 978-979-16353-8-7

**PROSIDING  
SEMINAR NASIONAL**

**MATEMATIKA DAN PENDIDIKAN MATEMATIKA**

**"Kontribusi Pendidikan Matematika dan  
Matematika dalam Membangun Karakter  
Guru dan Siswa"**

**Penyelenggara :**



Jurusan Pendidikan Matematika  
FMIPA UNY

*Yogyakarta, 10 November 2012*

978-979-16353-8-7

ISBN : 978-979-16353-8-7



**PROSIDING**  
**SEMINAR NASIONAL**  
MATEMATIKA DAN PENDIDIKAN MATEMATIKA

***“ Kontribusi Pendidikan Matematika dan  
Matematika dalam Membangun Karakter  
Guru dan Siswa “***  
*Yogyakarta, 10 November 2012*

**Penyelenggara :**  
Jurusan Pendidikan Matematika FMIPA UNY

*Jurusan Pendidikan Matematika  
Fakultas Matematika dan Ilmu Pengetahuan Alam  
Universitas Negeri Yogyakarta  
2012*



**PROSIDING SEMINAR NASIONAL**  
**Matematika dan Pendidikan Matematika**  
10 November 2012 FMIPA Universitas Negeri Yogyakarta

*Artikel-artikel dalam prosiding ini telah dipresentasikan pada  
Seminar Nasional Matematika dan Pendidikan Matematika  
pada tanggal 10 November 2012  
di Jurusan Pendidikan Matematika  
Fakultas Matematika dan Ilmu Pengetahuan Alam  
Universitas Negeri Yogyakarta*

**Tim Penyunting Artikel Seminar :**

1. Prof. Dr. Rusgianto
2. Dr. Sugiman
3. Dr. Jailani
4. Dr. Djamilah Bondan Widjajanti
5. Dr. Agus Maman Abadi

*Jurusan Pendidikan Matematika  
Fakultas Matematika dan Ilmu Pengetahuan Alam  
Universitas Negeri Yogyakarta  
2012*

---

## KATA PENGANTAR

Puji Syukur ke Hadirat Tuhan Yang Maha Esa atas segala Karunia dan Rahmat-Nya sehingga prosiding ini dapat diselesaikan. Prosiding ini merupakan kumpulan makalah dari peneliti, guru, mahasiswa, pemerhati dan dosen bidang Pendidikan Matematika berbagai daerah di Indonesia. Makalah yang dipresentasikan meliputi makalah hasil penelitian pada saat melaksanakan PTK/Lesson Study, pemikiran tentang pembelajaran matematika yang inovatif atau kajian teoritis seputar pembelajaran matematika sekolah.

Pada kesempatan ini panitia mengucapkan terimakasih kepada semua pihak yang telah membantu dan mendukung penyelenggaraan seminar ini. Khususnya, kepada seluruh peserta seminar diucapkan terima kasih atas partisipasinya dan selamat berseminar, semoga bermanfaat.

**Panitia**

## DAFTAR ISI

### MAKALAH UTAMA

No	Kode	Penulis	Judul	Hal
1	U-1	Lim, Chap Sam	MOULDING POSITIVE CHARACTERS VIA INCULCATING VALUES IN MATHEMATICS TEACHING AND LEARNING	MU-1
2	U-2	S.B Waluya	PERAN MATEMATIKA DAN PENDIDIKAN MATEMATIKA DALAM MEMBANGUN KARAKTER BANGSA	MU-11
3	U-3	Djamilah Bondan Widjajanti	PEMBELAJARAN MATEMATIKA YANG HUMANIS: MEMBANGUN KARAKTER GURU, KARAKTER SISWA, DAN KARAKTER BANGSA	MU-19

### MAKALAH BIDANG ANALISIS DAN ALJABAR

No	Kode	Penulis	Judul	Hal
1	A-1	Burhanudin Arif Nurnugroho	RUANG BARISAN DENGAN NILAI PADA RUANG BERNORMA-2 YANG DIBANGUN OLEH FUNGSI ORLICZ	MA-1
2	A-2	Dhian Arista Istikomah	KARAKTERISASI E-SEMIGRUP	MA-9
3	A-3	Dian Ariesta Yuwaningsih	BEBERAPA SIFAT TERKAIT SUBMODUL SEMIPRIMA	MA-17
4	A-4	Moch. Aruman Imron	KONSTRUKSI KLAS BARISAN P-SUPREMUM BOUNDED VARIATION SEQUENCES	MA-25
5	A-5	Dwi Lestari, Muhamad Zaki Riyanto	SUATU ALGORITMA KRIPTOGRAFI STREAM CIPHER BERDASARKAN FUNGSI CHAOS	MA-33
6	A-6	Elvina Herawaty	BEBERAPA RELASI INKLUSI PADA RUANG BARISAN BANACH LATTICE	MA-41
7	A-7	Hendra Listya Kurniawan, Musthofa	APLIKASI SISTEM LINEAR MAX-PLUS INVARIANT PADA SISTEM PRODUKSI TEMPE SUPER DANGSUL DI YOGYAKARTA	MA-53
8	A-8	M. Andy Rudhito	SISTEM LINEAR MAX-PLUS KABUR WAKTU INVARIANT AUTONOMOUS	MA-65
9	A-9	Moh. Affaf	LUAS DI $R^2$ DENGAN MEMANFAATKAN GARIS SINGGUNG KURVA	MA-71
10	A-10	Mustofa Arifin, Musthofa	OPTIMISASI JADWAL PEMESANAN BAKPIA PATHOK "25" DAERAH ISTIMEWA YOGYAKARTA DENGAN SISTEM LINEAR MAX-PLUS WAKTU INVARIANT	MA-81

11	A-11	Riningsih, Indah Emilia Wijayanti	SKEMA PEMBAGIAN RAHASIA MENGUNAKAN KODE LINEAR	MA-91
12	A-12	Siswanto	NILAI EIGEN DAN VEKTOR EIGEN Matriks TERREDUKSI REGULER DALAM ALJABAR MAX-PLUS INTERVAL	MA-99
13	A-13	Caturiyati, Ch. Rini Indrati, Lina Aryati	SECOND ORDER CONE (SOC) DAN SIFAT-SIFAT KENDALA SECOND ORDER CONE PROGRAMMING DENGAN NORMA 1	MA-114
14	A-14	Caturiyati, Ch. Rini Indrati, Lina Aryati	KEKONVEKSI DAERAH FISIBEL SECOND ORDER CONE PROGRAMMING DENGAN NORMA 1	MA-119

### MAKALAH BIDANG PENDIDIKAN MATEMATIKA

No	Kode	Penulis		Halaman
1	P-1	Akhmad Nayazik	PEMBELAJARAN MATEMATIKA DENGAN MENGINTEGRASIKAN HOM (HISTORY OF MATHEMATICS) UNTUK MENINGKATKAN MOTIVASI BELAJAR	MP-1
2	P-2	Amir Fatah	MODIFIKASI PERSEPSI : HARAPAN BARU MENINGKATKAN MINAT BELAJAR MATEMATIKA TERAPAN (MEKANIKA FLUIDA)	MP-9
3	P-3	Amir Mahmud	EKSPERIMENTASI MODEL PEMBELAJARAN KOOPERATIF TIPE STAD DAN JIGSAW PADA POKOK BAHASAN BENTUK ALJABAR DITINJAU DARI PERHATIAN ORANG TUA SISWA KELAS VII SMP NEGERI DI KABUPATEN CILACAP TAHUN PELAJARAN 2010/ 2011	MP-15
4	P-4	Andri Anugrahana	INTEGRASI KECAKAPAN HIDUP SISWA MELALUI PENGALAMAN BELAJAR MATEMATIKA KONTEKS DUNIA NYATA SISWA DI SEKOLAH DASAR	MP-27
5	P-5	Andri Suryana	KEMAMPUAN BERPIKIR MATEMATIS TINGKAT LANJUT (ADVANCED MATHEMATICAL THINKING) DALAM MATA KULIAH STATISTIKA MATEMATIKA 1	MP-37
6	P-6	Angelia Padmarini Dharmamurti, Ch. Enny Murwaningtyas	EFEKTIVITAS PEMBELAJARAN REMEDIAL DENGAN MENGGUNAKAN ALAT PERAGA "KOTAK GESER" PADA MATERI PERKALIAN DAN FAKTORISASI BENTUK ALJABAR DI KELAS VIII SMPN 2 JETIS BANTUL	MP-49
7	P-7	Angelina Dwi Marsetyorini, Ch. Enny Murwaningtyas	DIAGNOSIS KESULITAN BELAJAR SISWA DAN PEMBELAJARAN REMEDIAL DALAM MATERI OPERASI PADA PECAHAN BENTUK ALJABAR DI KELAS VIII SMPN 2 JETIS BANTUL	MP-59

8	P-8	Angger Rengga Hutama, M. Andy Rudhito	EFEKTIFITAS PEMBELAJARAN DENGAN PROGRAM CABRI 3D UNTUK MENINGKATKAN PEMAHAMAN SISWA TENTANG KONSEP SIKU-SIKU DALAM SUB-POKOK BAHASAN PENERAPAN TEOREMA PHYTAGORAS PADA BANGUN RUANG DI KELAS VIII SMP PANGUDI LUHUR GANTIWARNO	MP-71
9	P-9	Anggria Septiani	PENERAPAN STRATEGI INQUIRY BASED LEARNING DALAM PEMBELAJARAN MATEMATIKA PADA SISWA KELAS VII SMP NEGERI 45 PALEMBANG	MP-81
10	P-10	Ani Minarni	PENGARUH PEMBELAJARAN BERBASIS MASALAH TERHADAP KEMAMPUAN PEMECAHAN MASALAH SISWA SMP	MP-91
11	P-11	Aris Nurkholis	PENILAIAN PORTOFOLIO DALAM PEMBELAJARAN MATEMATIKA BERBASIS KONTEKSTUAL PADA SISWA KELAS 1 SD JUARA YOGYAKARTA TAHUN AJARAN 2011/2012	MP-103
12	P-12	Asep Ikin Sugandi	PERANAN MATEMATIKA DALAM MENUMBUHKAN KARAKTER SISWA	MP-111
13	P-13	Aulia Musla Mustika	PENERAPAN PMRI DALAM PEMBELAJARAN MATEMATIKA DI SEKOLAH DASAR UNTUK MENUMBUHKEMBANGKAN PENDIDIKAN KARAKTER	MP-121
14	P-14	Awit Widya Lestari	PENGAPLIKASIAN PROGRAM WINGEOM PADA POKOK BAHASAN KUBUS DAN BALOK	MP-131
15	P-15	Bernadeta Ayu Setyanta, Ch. Enny Murwaningtyas	PENGARUH PEMBERIAN KUIS TERHADAP MOTIVASI DAN HASIL BELAJAR SISWA SMP KANISIUS KALASAN TAHUN PELAJARAN 2012/2013 PADA MATERI FAKTORISASI SUKU ALJABAR	MP-141
16	P-16	Burhan Iskandar Alam	PENINGKATAN KEMAMPUAN PEMAHAMAN DAN KOMUNIKASI MATEMATIKA SISWA SD MELALUI PENDEKATAN REALISTIC MATHEMATICS EDUCATION (RME)	MP-149
17	P-17	Desti Haryani	PROFIL PROSES BERPIKIR KRITIS SISWA SMA DENGAN GAYA KOGNITIF FIELD INDEPENDEN DAN BERJENIS KALAMIN PEREMPUAN DALAM MEMECAHKAN MASALAH MATEMATIKA	MP-165

18	P-18	Desti Haryani	MEMBENTUK SISWA BERPIKIR KRITIS MELALUI PEMBELAJARAN MATEMATIKA	MP-175
19	P-19	Devy Yuliasri Kurnia Putri, Intan Ayu Maharani	PENANAMAN SIKAP ANTI KORUPSI DAPAT MELALUI PELAJARAN MATEMATIKA	MP-183
20	P-20	Didi Suhaedi	PENINGKATAN KEMAMPUAN KOMUNIKASI MATEMATIS SISWA SMP MELALUI PENDEKATAN PENDIDIKAN MATEMATIKA REALISTIK	MP-191
21	P-21	Edy Bambang Irawan	THE CHALLENGE OF MATHEMATICS TEACHERS IN DEALING WITH VARIOUS CURRICULUM CHANGES (A THEORETICAL REVIEW)	MP-201
22	P-22	Endang Setyo Winarni	MEMBANGUN KARAKTER SISWA SEKOLAH DASAR (SD) MELALUI PEMBELAJARAN MATEMATIKA DENGAN MENGGUNAKAN MEDIA BENDA KONKRET	MP-209
23	P-23	Sumiyati	MENUMBUHKAN KARAKTER BEKERJA KERAS DAN PANTANG MENYERAH PADA SISWA KELAS XII IPS SMAN 1 TEMPEL MELALUI PEMBELAJARAN MATEMATIKA	MP-217
24	P-24	Susiana Suryandari	OPTIMALISASI MEMBENTUK KARAKTER MENGGUNAKAN STIMULUS OTAK KANAN DAN OTAK KIRI PADA PEMBELAJARAN MATEMATIKA DALAM PENCAPAIAN TARGET PRESTASI PUNCAK	MP-227
25	P-25	Tumisah	PENINGKATAN PRESTASI BELAJAR MATEMATIKA DENGAN MODEL PEMBELAJARAN KOOPERATIF TIPE THINK-PAIR-SHARE (TPS) DI SMK NEGERI 1 PANDAK KELAS X TPHP 1	MP-235
26	P-26	Ary Widayanto	PENGARUH MOTIVASI BERPRESTASI, INTELIJENSI QUOTIENT, DAN FASILITAS BELAJAR SISWA TERHADAP PRESTASI OLIMPIADE SAINS DI SMA NEGERI 1 BANTUL TAHUN AJARAN 2011-2012	MP-243
27	P-27	Muniri	MODEL PENALARAN INTUITIF SISWA DALAM MENYELESAIKAN MASALAH MATEMATIKA	MP-251
28	P-28	Suryo Widodo	PROFIL KREATIVITAS GURU SMP DALAM MEMBUAT MASALAH MATEMATIKA KONTEKSTUAL BERDASARKAN KUALIFIKASI AKADEMIK	MP-263



29	P-29	Eka Setyaningsih	KEPEDULIAN GURU DALAM MENANAMKAN KARAKTER PESERTA DIDIK PADA PEMBELAJARAN MATEMATIKA	MP-271
30	P-30	Elisabeth Evi Alviah, M. Andy Rudhito	EFEKTIVITAS PEMBELAJARAN DENGAN PROGRAM GEOGEBRA DIBANDING PEMBELAJARAN KONVENSIONAL PADA TOPIK GRAFIK FUNGSI KUADRAT KELAS X SMA PANGUDI LUHUR YOGYAKARTA	MP-279
31	P-31	Elly Susanti	MENINGKATKAN PENALARAN SISWA MELALUI KONEKSI MATEMATIKA	MP-289
32	P-32	Epon Nur'Aeni, Dindin Abdul Muiz Lidinillah, Ayi Sakinatussa'Adah	MODEL DISAIN DIDAKTIS PEMBAGIAN PECAHAN BERBASIS PENDIDIKAN MATEMATIKA REALISTIK UNTUK SISWA KELAS V SEKOLAH DASAR	MP-297
33	P-33	Essy Purwaningtyas	EFEKTIVITAS MODEL PEMBELAJARAN KOOPERATIF TIPE NUMBERED HEADS TOGETHER (NHT) DITINJAU DARI KREATIVITAS DAN KARAKTER SISWA DI SMP NEGERI 15 YOGYAKARTA	MP-309
34	P-34	Ety Septiati	KEEFEKTIFAN PENDEKATAN KONSTRUKTIVISME TERHADAP KEMAMPUAN KONEKSI MATEMATIS MAHASISWA PADA MATA KULIAH ANALISIS REAL I	MP-319
35	P-35	Fransiscus Dimas Permadi, M. Andy Rudhito	EFEKTIVITAS PEMBELAJARAN DENGAN PROGRAM GEOGEBRA DIBANDING PEMBELAJARAN KONVENSIONAL PADA MATERI TEOREMA PYTHAGORAS KELAS VIII SMP PANGUDI LUHUR GANTIWARNO KLATEN	MP-325
36	P-36	Gadis Arniyati Athar	PENGEMBANGAN PEMBELAJARAN MATEMATIKA DENGAN PENDEKATAN PENDIDIKAN MATEMATIKA REALISTIK (PMR) BERBASIS BUDAYA CERITA RAKYAT MELAYU RIAU PADA KELAS 3 SEKOLAH DASAR.	MP-335
37	P-37	Garini Widosari	PENGGUNAAN SOFTWARE MATLAB UNTUK MENINGKATKAN MINAT BELAJAR MATEMATIKA DI POLITEKNIK NEGERI SAMARINDA	MP-347
38	P-38	Georgina Maria Tinungki	SENI MENGAJAR SEORANG GURU MATEMATIKA IDAMAN SISWA	MP-351

39	P-39	Pivi Alpia Podomi, Ginangjar Abdurrahman, Yandri Soeyono	KEYAKINAN GURU TERHADAP MATEMATIKA DAN PROFESI	MP-361
40	P-40	Heru Kurniawan	UPAYA PENINGKATAN EFEKTIVITAS PEMBELAJARAN MATEMATIKA MELALUI METODE KOOPERATIF TIPE TEAM ASSISTED INDIVIDUALIZATION (TAI) PADA SISWA KELAS V SD NEGERI SIDOMULYO TAHUN PELAJARAN 2011/2012	MP-369
41	P-41	Hery Suharna	BERPIKIR REFLEKTIF (REFLECTIVE THINKING ) SISWA SD BERKEMAMPUAN MATEMATIKA TINGGI DALAM PEMAHAMAN MASALAH PECAHAN	MP-377
42	P-42	Zetriuslita	PENERAPAN PEMBELAJARAN KOOPERATIF TIPE NHT UNTUK MENINGKATKAN HASIL BELAJAR MATEMATIKA SISWA KELAS X-4 SMAN 1 SIAK HULU	MP-387
43	P-43	Huri Suhendri	PENGARUH KECERDASAN MATEMATIS-LOGIS, RASA PERCAYA DIRI, DAN KEMANDIRIAN BELAJAR TERHADAP HASIL BELAJAR MATEMATIKA	MP-397
44	P-44	Ibrahim	KEBIASAAN BELAJAR MATEMATIKA SISWA DAN PEMBELAJARAN MATEMATIKA BERBASIS MASALAH	MP-405
45	P-45	Yusuf Suryana, Oyon Haki Pranata, Ika Fitri Apria	DESAIN DIDAKTIS PENGENALAN KONSEP PECAHAN SEDERHANA PADA PEMBELAJARAN MATEMATIKA DI KELAS III SEKOLAH DASAR	MP-413
46	P-46	In Hi Abdullah	PENINGKATAN KEMAMPUAN REPRESENTASI MATEMATIS SISWA SMP MELALUI PEMBELAJARAN KONTEKSTUAL YANG TERINTEGRASI DENGAN SOFT SKILL.	MP-427
47	P-47	Isrok'Atun	CREATIVE PROBLEM SOLVING (CPS) MATEMATIS	MP-437
48	P-48	Karman La Nani	KONSTRUKSI SELF-REGULATION SKILL DAN HELP-SEEKING BEHAVIOR DALAM PEMBELAJARAN MATEMATIKA	MP-449
49	P-49	Ketut Sutame, Harpint	MEREDUKSI MATHEMATICS ANXIETY DAN MENYUBURKAN PROBLEM SOLVING ABILITY DENGAN PENDEKATAN PROBLEM POSING	MP-459

50	P-50	Kholida Agustin, Yulia Linguistika	IDENTIFIKASI KESALAHAN SISWA KELAS X PADA EVALUASI MATERI SIFAT-SIFAT BILANGAN BERPANGKAT DENGAN PANGKAT BILANGAN BULAT DI SMA MUHAMMADIYAH 2 YOGYAKARTA	MP-471
51	P-51	Kikin Windhani, Fajar Hardoyono	ANALYSIS OF STUDENTS' ABILITY IN MATH CONCEPTS AS A TOOL FOR STUDYING ECONOMIC THEORY	MP-487
52	P-52	Kuswati, Nila Kurniasih, Puji Nugrahen	EKSPERIMENTASI METODE DISCOVERY DAN METODE THINK-PAIR-SHARE (TPS) TERHADAP HASIL BELAJAR MATEMATIKA SISWA DITINJAU DARI KEMAMPUAN ANALOGI MATEMATIS SISWA KELAS VIII SMP NEGERI 26 PURWOREJO TAHUN PELAJARAN 2011/2012	MP-499
53	P-53	La Moma	MENUMBUHKAN KEMAMPUAN BERPIKIR KREATIF MATEMATIS MELALUI PEMBELAJARAN GENERATIF SISWA SMP	MP-505
54	P-54	Laela Sagita, Widi Astuti	UPAYA MENINGKATKAN KARAKTER POSITIF SISWA DAN PRESTASI BELAJAR MATEMATIKA MELALUI METODE KOOPERATIF DENGAN MENGGUNAKAN MEDIA TRAVEL GAME DI SMP NEGERI 14 YOGYAKARTA	MP-515
55	P-55	Leo Agung Noviar Kidung Adi, M. Andy Rudhito	PEMANFAATAN PROGRAM CABRI 3D DALAM UPAYA MENGATASI KESULITAN BELAJAR SISWA KELAS 5 SD NEGERI BANYUURIP PURWOREJO PADA POKOK BAHASAN VOLUME KUBUS DAN BALOK	MP-527
56	P-56	Leonardo Errick Pradika, Ch. Enny Murwaningtyas	ANALISIS KESALAHAN SISWA KELAS VIII I SMP N 1 KARANGANYAR DALAM MENERJAKAN SOAL PADA POKOK BAHASAN BANGUN RUANG SISI DATAR SERTA UPAYA REMEDIASINYA DENGAN MEDIA BANTU PROGRAM CABRI 3D	MP-537
57	P-57	Lina Wulandari, Nurhadi Waryanto	PEMANFAATAN CABRI 3D DALAM MEDIA INTERAKTIF BERBASIS METODE INKUIRI PADA MATERI BANGUN RUANG SISI DATAR UNTUK MENINGKATKAN CARA BERPIKIR KRITIS SISWA KELAS VIII SMP	MP-547
58	P-58	Marhayati	PEMAHAMAN SOAL CERITA MELALUI PARAPRASE	MP-555
59	P-59	Maria Ulpah	MENINGKATKAN KEMAMPUAN PENALARAN STATISTIS SISWA MADRASAH ALIYAH MELALUI PENDEKATAN KONTEKSTUAL DI KABUPATEN BANYUMAS	MP-563

60	P-60	Maya Kusumaningrum, Abdul Aziz Saefudin	MENGOPTIMALKAN KEMAMPUAN BERPIKIR MATEMATIKA MELALUI PEMECAHAN MASALAH MATEMATIKA	MP-571
61	P-61	Mefa Indriati ,Tuti Syafrianti	PENERAPAN MODEL PEMBELAJARAN KOOPERATIF TEKNIK THINK PAIR SQUARE (TPS) UNTUK MENINGKATKAN HASIL BELAJAR MATEMATIKA SISWA KELAS VIII SMP ISLAM YLPI PEKANBARU	MP-581
62	P-62	Muhamad Yasin	ANALISIS GAYA KOMUNIKASI GURU MATEMATIKA BERDASARKAN TEORI KOMUNIKASI LOGIKA DESAIN PESAN	MP-591
63	P-63	Muhammad Rijal Wahid Muharram	QUANTUM MATHEMATIC, MEMAHAMI NILAI-NILAI MATEMATIKA UNTUK MEMBANGUN KARAKTER BANGSA	MP-599
64	P-64	Niken Wahyu Utami, Jailani	PERMASALAHAN PENYUSUNAN PERANGKAT PEMBELAJARAN MATEMATIKA	MP-611
65	P-65	Niluh Sulistyani, S.Pd	IMPLEMENTASI PEMBELAJARAN BERBASIS MASALAH DIPADUKAN DENGAN MODEL PEMBELAJARAN KOOPERATIF TIPE TAI (TEAM ASSISTED INDIVIDUALIZATION) UNTUK MENINGKATKAN KEMAMPUAN BERPIKIR KRITIS MATEMATIS PADA SISWA SMP N 2 SENTOLO KELAS IXA	MP-621
66	P-66	Maesia Ledua, Ninda Argafani, M. F. Atsnan	PARENTS BEHAVIOUR IN STRUGGLING TO MOTIVATE MATHEMATICS LEARNERS	MP-629
67	P-67	Nora Surmilasari	PENGEMBANGAN LKS MATEMATIKA BERBASIS KONSTRUKTIVISME UNTUK PEMBELAJARAN MATERI PERKALIAN DUA Matriks DI KELAS XII SMA	MP-635
68	P-68	Novi Komariyatiningsih, Nila Kesumawati	KETERKAITAN KEMAMPUAN KOMUNIKASI MATEMATIS DENGAN PENDEKATAN PENDIDIKAN MATEMATIKA REALISTIK INDONESIA (PMRI)	MP-643
69	P-69	Nurina Kurniasari Rahmawati, Teguh Wibowo, Nila Kurniasi	PENERAPAN MODEL PEMBELAJARAN E-LEARNING PADA MATERI KUBUS DAN BALOK TERHADAP HASIL BELAJAR MATEMATIKA SISWA KELAS VIII SMP N SE-KECAMATAN BANYUURIP DITINJAU DARI MOTIVASI BELAJAR SISWA	MP-651

70	P-70	Pastita Ayu Laksmiwati, Ali Mahmudi	PEMBELAJARAN MATEMATIKA BERBASIS METODE INQUIRY BERBANTUAN CABRI 3D PADA MATERI RUANG DIMENSI TIGA	MP-659
71	P-71	Paulina Hani Rusmawati, M. Andy Rudhito	DESAIN LEMBAR KERJA SISWA DENGAN PEMANFAATAN PROGRAM GEOGEBRA MELALUI DEMONSTRASI UNTUK MENDUKUNG PENYAMPAIAN MATERI KESEBANGUNAN DI KELAS IX SMP NEGERI 2 JETIS-BANTUL	MP-671
72	P-72	Purna Bayu Nugroho, Suparni, Mulin Nu'M	EFEKTIVITAS MODEL PEMBELAJARAN MISSOURI MATHEMATICS PROJECT (MMP) DENGAN METODE TALKING STICK DAN PENEMUAN TERBIMBING TERHADAP HASIL BELAJAR MATEMATIKA SISWA KELAS X MAN MAGUWOHARJO SLEMAN (PENELITIAN EKSPERIMEN POKOK BAHASAN TRIGONOMETRI)	MP-681
73	P-73	Qodri Ali Hasan	REKONSTRUKSI PEMAHAMAN KONSEP PEMBAGIAN PADA SISWA BERKEMAMPUAN TINGGI	MP-689
74	P-74	Qodri Ali Hasan	PENGEMBANGAN PEMBELAJARAN OPERASI PEMBAGIAN DENGAN MENEKANKAN ASPEK PEMAHAMAN.	MP-699
75	P-75	Qurotuh Ainia, Nila Kurniasih, Mujiyem Sapti	EKSPERIMENTASI MODEL PEMBELAJARAN AUDITORY INTELLECTUALLY REPETITION (AIR) TERHADAP PRESTASI BELAJAR MATEMATIKA DITINJAU DARI KARAKTER BELAJAR SISWA KELAS VII SMP NEGERI SE-KECAMATAN KALIGESING TAHUN 2011/2012	MP-709
76	P-76	Ratu Ilma Indra Putri	PENDISAINAN HYPOTETICAL LEARNING TRAJECTORY (HLT) CERITA MALIN KUNDANG PADA PEMBELAJARAN MATEMATIKA	MP-717
77	P-77	Riawan Yudi Purwoko, Wawan	PEMBELAJARAN MATEMATIKA MENGUNAKAN SOFTWARE WINPLOT PADA MATERI TURUNAN TERHADAP PRESTASI BELAJAR MATEMATIKA SISWA KELAS XI-IPS SMA MUHAMMADIYAH SE-KABUPATEN PURWOREJO	MP-725
78	P-78	Rima Oktaviani, Mujiyem Sapti, Puji Nugraheni	EKSPERIMENTASI MODEL PEMBELAJARAN KOOPERATIF TIPE TGT TERHADAP PRESTASI BELAJAR MATEMATIKA DITINJAU DARI MOTIVASI BELAJAR SISWA KELAS VIII SMP NEGERI 2 BULUSPESANTREN TAHUN PELAJARAN 2011/2012	MP-735

79	P-79	Risnanosanti	HYPOTHETICAL LEARNING TRAJECTORY UNTUK MENUMBUHKEMBANGKAN KEMAMPUAN BERPIKIR KREATIF MATEMATIS SISWA SMA DI KOTA BENGKULU	MP-743
80	P-80	Rudi Santoso Yohanes	STRATEGI SISWA SMP DALAM MENYELESAIKAN MASALAH GEOMETRI DITINJAU DARI DOMINASI OTAK KIRI DAN OTAK KANAN	MP-751
81	P-81	Rufina Ni Luh Wiwik Handayani, Ch. Enny Murwaningtyas	PENGARUH PENGGUNAAN MODEL PEMBELAJARAN KOOPERATIF TIPE STAD TERHADAP MOTIVASI DAN HASIL BELAJAR SISWA PADA POKOK BAHASAN PENJUMLAHAN DAN PENGURANGAN BILANGAN BULAT DI KELAS VII A SMP KANISIUS KALASAN YOGYAKARTA TAHUN PELAJARAN 2012-2013	MP-761
82	P-82	Selvi Rajuaty Tandiseru	KEPEDULIAN GURU MATEMATIKA DALAM MENINGKATKAN KEMAMPUAN BERFIKIR KREATIF SISWA	MP-771
83	P-83	Setyawati, Ibrahim	EFEKTIVITAS PENGGUNAAN MODEL PEMBELAJARAN RECIPROCAL TEACHING DILENGKAPI DRILL SOAL TERHADAP PENINGKATAN PEMAHAMAN KONSEP DAN MOTIVASI BELAJAR MATEMATIKA SISWA DITINJAU DARI KEMAMPUAN MATEMATIKA UMUM SISWA	MP-779
84	P-84	Sri Adi Widodo	PROSES BERPIKIR MAHASISWA DALAM MENYELESAIKAN MASALAH MATEMATIKA BERDASARKAN DIMENSI TEACHER	MP-789
85	P-85	Sri Adi Widodo	PROSES BERPIKIR MAHASISWA DALAM MENYELESAIKAN MASALAH MATEMATIKA BERDASARKAN DIMENSI HEALER	MP-795
86	P-86	Sri Hastuti Noer	SELF-EFFICACY MAHASISWA TERHADAP MATEMATIKA	MP-801
87	P-87	Subanindro	PENGEMBANGAN PERANGKAT PEMBELAJARAN TRIGONOMETRI BERORIENTASIKAN KEMAMPUAN PENALARAN DAN KOMUNIKASI MATEMATIK SISWA SMA	MP-809
88	P-88	Suhas Caryono, Suhartono	ANALISIS DESKRIPTIF FAKTOR PENYEBAB KESULITAN BELAJAR MATA PELAJARAN MATEMATIKA DI SMA NEGERI 8 PURWOREJO TAHUN PELAJARAN 2012/2013	MP-819

89	P-89	Syahrir	PENGARUH PEMBELAJARAN KOOPERATIF TIPE JIGSAW DAN TEAMS GAME TURNAMEN (TGT) TERHADAP MOTIVASI BELAJAR DAN KETERAMPILAN MATEMATIKA SISWA SMP (STUDI EKSPERIMEN DI SMP DARUL HIKMAH MATARAM)	MP-827
90	P-90	Syukrul Hamdi	MEMAHAMI KARAKTERISTIK PSIKOLOGIS SISWA DALAM PEMBELAJARAN MATEMATIKA BERDASARKAN KECERDASAN INTUITIF DAN REFLEKTIF	MP-839
91	P-91	Tantan Sutandi Nugraha	PEMBELAJARAN MATEMATIKA BERBASIS MASALAH YANG BERLANDASKAN NILAI-NILAI KARAKTER DENGAN PENGGUNAAN MEDIA TIK PADA KELAS DWI-BAHASA DALAM KOMPETENSI DASAR MENENTUKAN SLOPE DAN PERSAMAAN GARIS LURUS	MP-849
92	P-92	Tatan. Zm	ANALISIS PROKRASINASI TUGAS AKHIR/SKRIPSI	MP-863
93	P-93	Titin Mulyaningsih	PERMAINAN MAMUN TEBAL UNTUK MENINGKATKAN KETERAMPILAN HITUNG BILANGAN BULAT SISWA KELAS IV SDN KOTAGEDE III YOGYAKARTA	MP-873
94	P-94	Donny Seftyanto, Mega Apriani, Tony Haryanto	PERAN ALGORITMA CAESAR CIPHER DALAM MEMBANGUN KARAKTER AKAN KESADARAN KEAMANAN INFORMASI	MP-883
95	P-95	Tri Nova Hasti Yunianta, Ani Rusilowati, Rochmad	KEMAMPUAN BERPIKIR KREATIF SISWA PADA IMPLEMENTASI PROJECT-BASED LEARNING DENGAN PEER AND SELF-ASSESSMENT UNTUK MATERI SEGIEMPAT KELAS VII SMPN RSBI 1 JUWANA DI KABUPATEN PATI	MP-891
96	P-96	Urip Tisngati	MEMBANGUN KARAKTER DALAM PEMBELAJARAN MATEMATIKA MELALUI KETERAMPILAN KOMUNIKASI	MP-903
97	P-97	Veronica Wiwik Dwi Astuty, M. Andy Rudhito	PENGGUNAAN PROGRAM GEOGEBRA DALAM UPAYA MENGATASI KESULITAN BELAJAR SISWA KELAS VIII E SMP N I NANGGULAN KULON PROGO POKOK BAHASAN GRAFIK GARIS LURUS PADA PEMBELAJARAN REMEDIAL	MP-913
98	P-98	Watijo Hastoro	MENENTUKAN LUAS DAERAH BANGUN DATAR DENGAN PAPAN BERPETAK UNTUK SISWA SMP KELAS VII	MP-923

99	P-99	Widi Astuti	EKSPERIMENTASI MODEL PEMBELAJARAN KOOPERATIF TIPE STAD PADA MATERI PECAHAN TERHADAP PRESTASI BELAJAR MATEMATIKA KELAS IV SD SE-GUGUS SULTAN AGUNG DITINJAU DARI MOTIVASI BELAJAR SISWA	MP-937
100	P-100	Wiryanto	REPRESENTASI SISWA SEKOLAH DASAR DALAM PEMAHAMAN KONSEP PECAHAN	MP-943
101	P-101	Wulan Fitriyani	PEMANFAATAN SOFTWARE GEOGEBRA MELALUI STRATEGI IDEAL PADA MATERI SUDUT PUSAT DAN SUDUT KELILING LINGKARAN UNTUK MENINGKATKAN KEAKTIFAN DAN HASIL BELAJAR SISWA KELAS VIII F SMP NEGERI 3 PATI TAHUN PELAJARAN 2011/2012	MP-959
102	P-102	Yohanes Aditya Kurniawan, Ch. Enny Murwanintyas	PENGARUH PROGRAM BRIDGING COURSE TERHADAP HASIL BELAJAR SISWA KELAS VII CERDAS SMP KANISIUS PAKEM	MP-967
103	P-103	Yulia Tri Widyaningrum, Ch. Enny Murwanintyas	PENGARUH MEDIA PEMBELAJARAN GEOGEBRA TERHADAP MOTIVASI DAN HASIL BELAJAR SISWA PADA MATERI GRAFIK FUNGSI KUADRAT DI KELAS X SMA NEGERI 2 YOGYAKARTA TAHUN PELAJARAN 2012/2013	MP-975
104	P-104	Yulis Jamiah	PEMBIASAAN SIKAP POSITIF DALAM MEMBANGUN KARAKTER MAHASISWA MELALUI PEMBELAJARAN MATEMATIKA	MP-981
105	P-105	Endang Listyani	IMPLEMENTASI PENDIDIKAN KARAKTER DALAM PERKULIAHAN	MP-989
106	P-106	Elly Arliani	MENGEMBANGKAN SIKAP SALING MENGHARGARI MELALUI PEMBELAJARAN MATEMATIKA : UPAYA MEMPERBAIKI KARAKTER BANGSA	MP-995
107	P-107	Rohana	PERAN PENDIDIKAN MATEMATIKA SEBAGAI WAHANA PEMBANGUN KARAKTER BANGSA	MP-999
108	P-108	Friska Anggun Diana Sari, Kuswari Hernawati	PEMANFAATAN PROGRAM CABRI 3D DALAM PEMBELAJARAN MATEMATIKA PADA MATERI BANGUN RUANG SISI LENGKUNG KELAS IX SMP DALAM UPAYA MENINGKATKAN HASIL BELAJAR SISWA	MP-1009



**MAKALAH BIDANG STATISTIKA**

No	Kode	Penulis	Judul	Hal
1	S-1	Bertho Tantular	PENDEKATAN MODEL MULTILEVEL UNTUK DATA REPEATED MEASURE	MS-1
2	S-2	Dessy Gusnita	ANALISA FAKTOR GAS BUANG KENDARAAN BERBAHAN BAKAR SOLAR MENGGUNAKAN RANCANGAN ACAK LENGKAP (SUATU APLIKASI MATEMATIKA DAN STATISTIKA UNTUK PENELITIAN LINGKUNGAN)	MS-11
3	S-3	Frangky Masipupu, Adi Setiawan, Bambang Susanto	PENGGONSTRUKSIAN GRAFIK PENGENDALI BERDASAR BOXPLOT BIVARIAT	MS-19
4	S-4	Rangga Pradeka, Adi Setiawan, Lilik Linawati	STUDI SIMULASI UJI KOEFISIEN KORELASI SPEARMAN DAN KENDALL DARI SAMPEL YANG DIBANGKITKAN BERDASARKAN ESTIMASI DENSITAS KERNEL MULTIVARIAT	MS-33
5	S-5	Sugiyanto, Etik Zukhronah	PEMILIHAN UJI NONPARAMETRIK TERBAIK UNTUK DUA SAMPEL BEBAS MELALUI METODE SIMULASI	MS-47
6	S-6	Vania Mutiarani, Adi Setiawan, Hanna Arini Parhusip	PENERAPAN MODEL REGRESI LINIER BAYESIAN UNTUK MENGESTIMASI PARAMETER DAN INTERVAL KREDIBEL	MS-53
7	S-7	Lilik Fauziah, Retno Subekti	PEMBENTUKAN PORTOFOLIO OPTIMAL MENGGUNAKAN METODE MINIMAX	MS-65
8	S-8	Esti Nur Kurniawati, Retno Subekti	PEMODELAN SISTEM ANTRIAN MULTISERVER DENGAN MULTITASK SERVER MENGGUNAKAN VACATION QUEUEING	MS-77

**MAKALAH BIDANG MATEMATIKA TERAPAN DAN KOMPUTER**

No	Kode	Penulis	Judul	Hal
1	T-1	Allen Marga Retta	PENGEMBANGAN MATERI INTEGRAL BERBASIS MODUL DALAM PEMBELAJARAN MATEMATIKA DI PROGRAM STUDI PENDIDIKAN BIOLOGI	MT-1
2	T-2	Amalia Dikaningtyas, Kus Prihantoso K	ANALISIS MODEL MATEMATIKA TENTANG PENGARUH KEMOTERAPI TERHADAP DINAMIK PERTUMBUHAN SEL TUMOR DAN SEL NORMAL	MT-11

3	T-3	Arga Dhahana Pramudianto,Rino	PENGGUNAAN POLINOMIAL UNTUK STREAM KEY GENERATOR PADA ALGORITMA STREAM CIPHERS BERBASIS FEEDBACK SHIFT REGISTER	MT-17
4	T-4	Eko Tulus Budi Cahyanto, Agus Winarno, Mulyadi	POLYNOMIAL FUNCTIONS DAN IMPLEMENTASINYA DALAM ALGORITMA ADVANCED ENCRYPTION STANDARD PADA DATABASE ACCOUNTING	MT-31
5	T-5	Farida Cahya Kusuma, Sudradjat	RANCANGAN MODEL SIMULASI ANTRIAN UNTUK MENGURANGI KEMACETAN KENDARAAN DI PELABUHAN MERAK BANTEN	MT-45
6	T-6	Farikhin	MODEL REDUKSI UNTUK SISTEM MIMO	MT-53
7	T-7	Garini Widosari	PERAMALAN CURAH HUJAN DENGAN WAVELET	MT-61
8	T-8	Hariyanto, Utami Dyah Purwati	MENGGONSTRUKSI MODEL KONTAK DIANTARA SPECIES PADA TRANSMISI PENYEBARAN PENYAKIT DENGAN MENGUNAKAN MODEL JARINGAN	MT-69
9	T-9	Indun Titisariwati	MENGHITUNG VOLUME CADANGAN DENGAN CARA NUMERIK	MT-81
10	T-10	Jonner Nainggolan	KONTROL OPTIMAL VAKSINASI MODEL EPIDEMIOLOGI TIPE SIR	MT-89
11	T-11	Rivelson Purba	PENERAPAN LOGIKA FUZZY PADA PROGRAM LINEAR	MT-101
12	T-12	Sekar Sukma Asmara	PENGGUNAAN METODE BAYESIAN SUBYEKTIF DALAM PENGKONSTRUKSIAN GRAFIK PENGENDALI-P	MT-115
13	T-13	Sri Andayani	MODEL PENILAIAN ASPEK AFEKTIF 'AKHLAK MULIA' BERBASIS DATA LINGUISTIK	MT-125
14	T-14	Sri Kuntari	DIGRAF EKSENTRIK DARI GRAF GEAR	MT-135
15	T-15	Subchan, Mohammad Rifai	ANALISA KESTABILAN PERSAMAAN GERAK ROKET TIGA DIMENSI TIPE RKX-LAPAN	MT-139

16	T-16	Tahiyatul Asfihani, Subchan	PANDUAN DAN KENDALI KAPAL TANPA AWAK DENGAN MENGGUNAKAN METODE MODEL PREDICTIVE CONTROL (MPC) DAN AKAR KUADRAT-UNSCENTED KALMAN FILTER (AK-UKF)	MT-149
17	T-17	Wartono	MODIFIKASI METODE KING DENGAN MENGGUNAKAN INTERPOLASI KUADRATIK	MT-163
18	T-18	Alvida Mustikarukmi	DETEKSI OUTLIER BERBASIS KLASSTER DENGAN ALGORITMA SHARED NEAREST NEIGHBOR	MT-173
19	T-19	Nur Insani	PEMANFAATAN NETWORKX UNTUK MENGEKSPLORASI DAN MENGANALISA JARINGAN BESERTA SIFAT/KARAKTERISTIKNYA	MT-185
20	T-20	Kuswari Hernawati	PENGENALAN TEKNOLOGI SEJAK DINI DENGAN BELAJAR SAMBIL BERMAIN MELALUI SMARTPHONE	MT-193
21	T-21	Dimas Aryo Prakoso, Kuswari Hernawati	PERBANDINGAN RASIO KOMPRESI PADA KOMPRESI CITRA DIGITAL BITMAP MENGGUNAKAN KOMBINASI METODE DISCRETE COSINE TRANSFORM DAN ARITHMETIC CODING DENGAN BERBAGAI DIMENSI CITRA SUMBER	MT-205
22	T-22	Nikenasih Binatari	PENENTUAN HARGA DAN BATAS EKSEKUSI OPSI TIPE AMERIKA MODEL BLACK-SCHOLES MENGGUNAKAN FINITE ELEMENT METHODS (FEM)	MT-217

**PENGARUH MEDIA PEMBELAJARAN *GEOGEBRA* TERHADAP  
MOTIVASI DAN HASIL BELAJAR SISWA PADA MATERI  
GRAFIK FUNGSI KUADRAT DI KELAS X  
SMA NEGERI 2 YOGYAKARTA TAHUN PELAJARAN 2012/2013**

**Yulia Tri Widyaningrum<sup>1</sup>, Ch. Enny Murwanintyas<sup>2</sup>**

<sup>1,2</sup> Program Studi Pendidikan Matematika FKIP Universitas Sanata Dharma  
Kampus III USD Paingan Maguwoharjo Yogyakarta  
<sup>1</sup> yulia.3w@gmail.com, <sup>2</sup> enny@usd.ac.id

**Abstrak**

Penelitian ini bertujuan untuk mengetahui pengaruh media pembelajaran *GeoGebra* terhadap motivasi dan hasil belajar siswa pada materi grafik fungsi kuadrat di kelas X SMA Negeri 2 Yogyakarta. Metode penelitian yang digunakan adalah penelitian eksperimen kuasi dengan jumlah siswa kelas eksperimen dan kontrol masing-masing 32 siswa. Teknik pengumpulan data yaitu dengan menggunakan pretes, postes dan angket motivasi belajar. Analisis data digunakan analisis uji z.

Hasil analisis data dengan uji z pada taraf kepercayaan 95% menunjukkan bahwa: (1) motivasi belajar siswa kelas eksperimen yang menggunakan *GeoGebra* lebih tinggi dibandingkan siswa di kelas kontrol yang tidak menggunakan *GeoGebra* (2) hasil belajar siswa kelas eksperimen yang menggunakan *GeoGebra* lebih baik dibandingkan siswa di kelas kontrol yang tidak menggunakan *GeoGebra*.

Dari hasil analisis di atas penulis menarik kesimpulan bahwa motivasi dan hasil belajar siswa yang menggunakan *GeoGebra* lebih tinggi daripada siswa yang tidak menggunakan *GeoGebra*. Jadi *GeoGebra* dapat digunakan sebagai alternatif media pembelajaran yang dapat meningkatkan motivasi dan hasil belajar siswa.

**Kata kunci:** *GeoGebra*, Motivasi dan Hasil Belajar, Grafik fungsi kuadrat

**PENDAHULUAN**

Belajar merupakan proses seseorang untuk dapat mengetahui, memahami dan dapat melakukan dari hal yang tadinya belum diketahui, dipahami dan tidak dapat dilakukan. Proses belajar yang kurang maksimal dapat menyebabkan hasil belajar yang kurang maksimal. Nana Sudjana (2009 : 22) mengatakan hasil belajar adalah kemampuan-kemampuan yang dimiliki siswa setelah ia menerima pengalaman belajarnya. Pengalaman belajar siswa diperoleh dari proses belajar siswa, maka proses belajar siswa dapat mempengaruhi hasil belajar siswa.

Siswa dalam belajar membutuhkan motivasi yaitu suatu dorongan atau kekuatan yang menyebabkan siswa mempunyai keinginan untuk melakukan kegiatan belajar. Guru memiliki peranan penting dalam menumbuhkan motivasi belajar siswa. Guru dapat menciptakan pembelajaran yang menarik sehingga dapat menumbuhkan motivasi belajar siswa. Media pembelajaran dapat digunakan untuk membantu guru menciptakan pembelajaran yang menarik.

Guru dalam kegiatan pembelajaran memerlukan alat atau media sebagai perantara penyampaian materi, salah satunya adalah komputer. Made Wena (2009 : 208) menyatakan bahwa dengan pembelajaran berbasis komputer, siswa akan lebih mudah memahami konsep-konsep yang bersifat abstrak, hal ini pada akhirnya dapat meningkatkan hasil pembelajaran. Peranan komputer pada mata pelajaran matematika cukup penting terutama pada materi-materi yang memerlukan gambar seperti bangun dua dimensi, tiga dimensi, grafik atau kurva, diagram dan lain-lain. Materi grafik fungsi kuadrat dipelajari di kelas X pada semester ganjil. Bentuk grafik fungsi kuadrat adalah parabola yang memiliki beberapa karakteristik atau sifat-sifat yang membentuk grafik tersebut. Siswa dapat langsung mengetahui karakteristik grafik fungsi kuadrat dari koefisien, konstanta dan nilai diskriminan dari persamaan fungsi kuadrat.

Siswa sering mengalami kesulitan dalam memahami grafik fungsi kuadrat, siswa cenderung menghafal materi daripada memahaminya. Belajar dengan menghafal kurang efektif karena siswa akan mudah lupa dan cara berpikir siswa menjadi tidak kreatif. Siswa dapat memahami materi jika siswa tersebut dapat mengeksplorasi atau menemukan sendiri pemecahan masalahnya. Untuk membantu siswa belajar memahami grafik fungsi kuadrat, siswa dapat menggunakan aplikasi komputer *GeoGebra*. *GeoGebra* merupakan program komputer khusus matematika yang dapat digunakan sebagai media pembelajaran untuk materi grafik fungsi kuadrat. Menurut Ljubica Diković dalam artikel yang berjudul *Applications GeoGebra into Teaching Some Topics of Mathematics at the College Level*, menuliskan bahwa *GeoGebra* diciptakan untuk membantu siswa memperoleh pemahaman matematika yang lebih baik, siswa dapat memanipulasi variabel dengan mudah yaitu hanya dengan menarik bebas obyek-obyek di bidang gambar, atau dengan menggunakan slider, siswa dapat menghasilkan perubahan dengan menggunakan teknik memanipulasi objek bebas, dan mereka dapat belajar bagaimana objek tergantung akan terpengaruh.

Di dalam *GeoGebra*, siswa dapat melihat bentuk gambar grafik fungsi kuadrat secara jelas dan teliti, siswa juga dapat memanipulasi grafik fungsi kuadrat tersebut dengan mengubah koefisien dan konstanta persamaan fungsi kuadrat. Siswa sendiri dapat melihat dan mengeksplorasi grafik fungsi kuadrat dengan bantuan *GeoGebra*. Jika siswa dapat memahami materi grafik fungsi kuadrat maka siswa diharapkan mampu menggambar sketsa grafik fungsi kuadrat tersebut.

Berdasarkan uraian diatas peneliti ingin mengetahui bagaimana pengaruh *GeoGebra* terhadap motivasi dan hasil belajar siswa pada materi grafik fungsi kuadrat. Peneliti melakukan penelitian di SMA Negeri 2 Yogyakarta karena fasilitas untuk mendukung pembelajaran *GeoGebra* sudah memenuhi seperti laboratorium TI dan viewer yang sudah tersedia di setiap kelas.

## METODE

Jenis Penelitian yang digunakan adalah Eksperimen kuasi, peneliti ingin membandingkan motivasi dan hasil belajar siswa kelas eksperimen dan kelas kontrol. Kelas eksperimen adalah kelas yang menggunakan *GeoGebra* sebagai media pembelajaran dan kelas kontrol adalah kelas yang tidak menggunakan media pembelajaran *GeoGebra*. Subyek penelitian adalah siswa kelas X1 dan X3 SMA Negeri 2 Yogyakarta. Jumlah siswa dari masing-masing kelas adalah 32 siswa. Penelitian dilaksanakan pada tanggal 14 September 2012 sampai dengan 22 Oktober 2012.

Metode pengumpulan data diantaranya adalah memberikan pretes, postes dan angket motivasi belajar siswa. Pretes diberikan sebelum pembelajaran grafik fungsi kuadrat

dengan tujuan untuk melihat kemampuan awal siswa kelas eksperimen dan kelas kontrol. Postes diberikan setelah siswa menyelesaikan pembelajaran grafik fungsi kuadrat, data postes digunakan untuk mengetahui hasil belajar siswa. Angket motivasi belajar diisi setelah siswa selesai mengerjakan postes, data angket motivasi belajar siswa digunakan untuk mengetahui motivasi belajar siswa kelas eksperimen dan kontrol setelah pembelajaran grafik fungsi kuadrat. Data penelitian yang telah diperoleh kemudian dianalisis. Analisis yang digunakan adalah uji z.

Instrumen penelitian ini adalah soal pretes, postes dan angket motivasi belajar. Pada pelaksanaan pembelajaran, guru matematika kelas X sendiri yang akan mengajar. Sebelumnya guru meminta peneliti untuk merancang rencana pelaksanaan pembelajaran (RPP) untuk kelas eksperimen karena guru belum memiliki RPP untuk pembelajaran dengan *GeoGebra*. Guru mengajar siswa kelas kontrol dengan menggunakan RPP yang sudah di rancang sendiri untuk pembelajaran grafik fungsi kuadrat di kelas X. Pembelajaran di kelas kontrol dilaksanakan secara konvensional yaitu tidak menggunakan media *GeoGebra*, media pembelajaran yang digunakan hanya papan tulis, spidol dan penggaris. Di dalam pembelajaran di kelas eksperimen *GeoGebra* digunakan siswa yaitu pertama untuk mengenal grafik fungsi kuadrat. Siswa diminta menginputkan beberapa persamaan grafik fungsi kuadrat pada kolom input.



Gambar 1. Kolom input pada tampilan *GeoGebra*

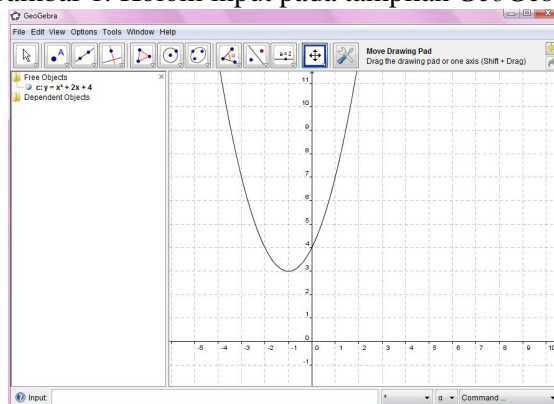

Gambar 2. Gambar grafik fungsi kuadrat pada jendela tampilan *GeoGebra*.

Kemudian muncul gambar grafik di tampilan *GeoGebra*. Kedua *GeoGebra* digunakan siswa di kelas eksperimen untuk belajar karakteristik grafik fungsi kuadrat. Siswa diminta mengeksplorasi karakteristik grafik fungsi kuadrat dengan menggeser slider yang berada di jendela tampilan *GeoGebra*.

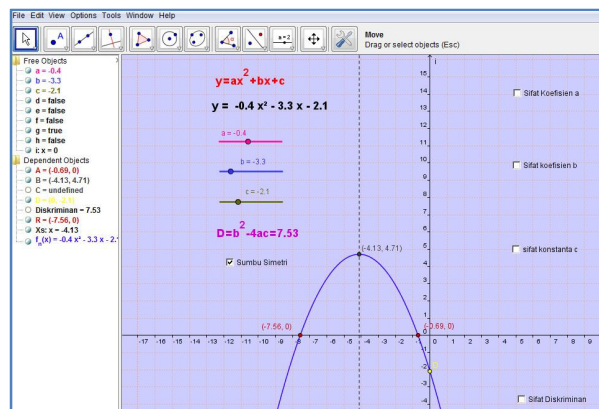

Gambar 3. Tampilan *GeoGebra* untuk belajar karakteristik grafik fungsi kuadrat. Siswa dapat melihat perubahan bentuk grafik fungsi kuadrat yaitu dengan menggeser slider *a*, *b* dan *c*. Ketiga *GeoGebra* digunakan untuk mencocokkan gambar grafik yang siswa buat dengan gambar grafik pada *GeoGebra*.

**HASIL PENELITIAN DAN PEMBAHASAN**

Data hasil penelitian ini berupa nilai pretes, postes dan data angket motivasi belajar siswa. Data akan dianalisis untuk mengetahui perbedaan motivasi dan hasil belajar siswa kelas eksperimen dan kontrol.

1. Hasil Pretes

Sebelum pembelajaran siswa di berikan pretes dengan tujuan untuk mengetahui kemampuan awal siswa. Hasil pretes yang diperoleh siswa kelas eksperimen dan kelas kontrol sebagai berikut :

Tabel 3. Data Pretes

Kelas	Nilai Terendah	Nilai Terbesar	Rata-rata	Standar Deviasi
Eksperimen	27,78	100	60,28	21,79
Kontrol	22,22	90	67,57	4,67

Berdasarkan Tabel 3 dapat diketahui bahwa nilai rata-rata pretes kelas eksperimen adalah 60,28 dan kelas kontrol adalah 67,57 , rata-rata nilai pretes kelas kontrol lebih tinggi daripada kelas eksperimen. Nilai pretes kelas eksperimen dan kelas kontrol di analisis dengan uji *z* untuk mengetahui kemampuan awal siswa tidak berbeda secara signifikan. Kesimpulan uji *z* rata-rata nilai pretes adalah  $H_0$  diterima karena  $z > -z_{\alpha/2}$  yaitu  $-1,62 > -1,96$  , artinya pada tingkat kepercayaan 95% rata-rata nilai pretes siswa kelas eksperimen tidak berbeda secara signifikan. Dari kesimpulan tersebut berarti dapat dikatakan kemampuan awal siswa kelas eksperimen dan kontrol tidak berbeda secara signifikan.

2. Hasil Postes

Setelah pembelajaran grafik fungsi kuadrat selesai, siswa kelas eksperimen dan kontrol diberi postes. Hasil postes bertujuan untuk mengukur hasil belajar siswa tentang grafik fungsi kuadrat. Postes kelas eksperimen dilaksanakan tanggal 18 Oktober 2012 dan kelas kontrol tanggal 22 Oktober 2012. Alokasi waktu postes adalah satu jam pelajaran atau 45 menit.

Tabel 4. Data Postes

Kelas	Nilai Terendah	Nilai Tertinggi	Rata-rata	Standar Deviasi
Eksperimen	73,33	97,67	87,60	5,88
Kontrol	22,22	90	72,80	14,53

Berdasarkan Tabel 4 dapat diketahui bahwa rata-rata nilai postes kelas eksperimen adalah 87,60 dan kelas kontrol 72,80. Rata-rata nilai postes siswa kelas eksperimen lebih tinggi daripada kelas kontrol. Jika dibandingkan dengan rata-rata nilai pretes dan postes, rata-rata nilai pretes siswa kelas kontrol lebih tinggi daripada kelas eksperimen tetapi sebaliknya rata-rata nilai postes siswa kelas eksperimen lebih tinggi daripada kelas kontrol. Dengan melihat hasil pretes dan postes dapat disimpulkan media pembelajaran memiliki pengaruh terhadap hasil belajar siswa.

Nilai postes kelas eksperimen dan kontrol di analisis dengan menggunakan uji  $z$  untuk menguji hipotesis rata-rata nilai postes. Hasil uji hipotesis yaitu  $H_0$  ditolak karena  $z > z_{\alpha}$  yaitu  $5,27 > 1,64$  artinya pada tingkat kepercayaan 95% rata-rata nilai postes siswa kelas eksperimen lebih tinggi dari pada kelas kontrol. Dari hasil uji hipotesis tersebut dapat disimpulkan bahwa hasil belajar siswa yang menggunakan *GeoGebra* di dalam pembelajaran grafik fungsi kuadrat lebih baik daripada siswa yang tidak menggunakan *GeoGebra*. Dengan demikian pembelajaran dengan menggunakan *Geogebra* dapat memberikan pengaruh yang signifikan terhadap hasil belajar. Hal tersebut kemungkinan besar disebabkan oleh media pembelajaran *GeoGebra* yang dapat membantu siswa dalam mengeksplorasi grafik fungsi kuadrat dan siswa juga dapat terbantu melihat secara langsung perubahan grafik fungsi kuadrat berdasarkan nilai  $a$ ,  $b$ ,  $c$  dan  $D$  yaitu dengan menggeser slider pada *GeoGebra*. Jika siswa dapat mengeksplorasi sendiri grafik fungsi kuadrat siswa menjadi lebih paham dan tidak hanya menghafal materi saja.

Peneliti juga melakukan pengamatan secara langsung proses pembelajaran di kelas eksperimen dan kontrol. Siswa kelas eksperimen lebih banyak mengeksplorasi grafik fungsi kuadrat dengan bantuan *GeoGebra* sehingga siswa jadi lebih tahu banyak tentang grafik fungsi kuadrat. Sedangkan kegiatan pembelajaran di kelas kontrol guru menjelaskan materi, siswa hanya mendengarkan dan mencatatnya. Siswa hanya menerima penjelasan guru dengan mentah-mentah. Siswa kelas kontrol tidak memiliki kesempatan untuk mengeksplorasi sendiri grafik fungsi kuadrat sehingga siswa tidak terlatih untuk menemukan sendiri pemahaman grafik fungsi kuadrat.

### 3. Hasil Angket Motivasi Belajar Siswa

Angket motivasi belajar siswa diberikan setelah siswa mengerjakan postes. Angket motivasi belajar diberikan untuk melihat motivasi belajar siswa pada materi grafik fungsi kuadrat.

Tabel 5. Data Angket Motivasi Belajar

Kelas	Skore Terendah	Skor Tertinggi	Rata-rata	Standar Deviasi
Eksperimen	59	90	73,13	7,48
Kontrol	53	82	68,87	8,40

Berdasarkan Tabel 5 dapat diketahui bahwa rata-rata skor motivasi belajar siswa kelas eksperimen adalah 73,13 dan kelas kontrol adalah 68,67. Rata-rata skor motivasi belajar siswa kelas eksperimen lebih tinggi daripada kelas kontrol. Skor angket motivasi



belajar dianalisis untuk menguji hipotesis rata-rata skor motivasi belajar. Hasil uji hipotesis yaitu  $H_0$  ditolak karena  $z > z_\alpha$  yaitu  $2,12 > 1,64$  artinya pada tingkat kepercayaan 95% rata-rata skor angket motivasi belajar siswa kelas eksperimen lebih tinggi dari pada kelas kontrol. Dari uji hipotesis tersebut dapat disimpulkan bahwa motivasi belajar siswa yang menggunakan *GeoGebra* lebih tinggi daripada siswa yang tidak menggunakan *GeoGebra*. Dengan demikian pembelajaran dengan menggunakan *GeoGebra* dapat memberikan pengaruh yang signifikan terhadap motivasi belajar siswa. Hal tersebut disebabkan karena media pembelajaran *GeoGebra* belum pernah digunakan oleh siswa sehingga siswa merasa penasaran dan siswa tertarik untuk mencoba mengeksplorasi materi grafik fungsi kuadrat dengan *GeoGebra*.

Disamping dari angket motivasi belajar siswa, peneliti juga melakukan pengamatan secara langsung selama proses pembelajaran berlangsung. Peneliti melihat siswa di kelas eksperimen lebih aktif daripada siswa di kelas kontrol pada proses pembelajaran. Siswa di kelas eksperimen lebih banyak bertanya karena mereka penasaran dengan pembelajaran grafik fungsi kuadrat dengan menggunakan *GeoGebra*. Siswa lebih senang belajar grafik fungsi kuadrat karena siswa sendiri dapat mengeksplorasi grafik fungsi kuadrat tersebut dengan bantuan *GeoGebra*. Siswa kelas eksperimen banyak yang memperhatikan penjelasan dari guru daripada siswa kelas kontrol. Perhatian siswa kelas eksperimen banyak tertuju pada tampilan *GeoGebra* sehingga siswa tidak membuat kegaduhan atau ribut sendiri di kelas. Siswa di kelas kontrol tidak mendapatkan suasana pembelajaran yang berbeda dari pembelajaran sebelumnya sehingga siswa kurang tertarik dengan pembelajaran grafik fungsi kuadrat.

## SIMPULAN DAN SARAN

Berdasarkan hasil penelitian pengaruh media pembelajaran *GeoGebra* terhadap motivasi dan hasil belajar siswa pada materi grafik fungsi kuadrat di kelas X SMA Negeri 2 Yogyakarta dapat ditarik kesimpulan sebagai berikut :

1. Motivasi belajar siswa yang menggunakan media pembelajaran *GeoGebra* pada pembelajaran grafik fungsi kuadrat lebih tinggi daripada siswa yang tidak menggunakan *GeoGebra*.
2. Hasil belajar siswa yang menggunakan media pembelajaran *GeoGebra* pada pembelajaran grafik fungsi kuadrat lebih baik daripada siswa yang tidak menggunakan *GeoGebra*.

Untuk pembelajaran dengan menggunakan komputer sebaiknya siswa menggunakan komputer sendiri-sendiri karena siswa akan lebih memahami jika siswa sendirilah yang mengamati dan mengeksplorasi materi pembelajaran.

## DAFTAR PUSTAKA

- Hamlik, Prof. Dr Oemar. 2001.. *Proses Belajar Mengajar*. Jakarta : Bumi Aksara
- International Journal of Software and Information Systems Vol. 6, December 2009
- Kustandi, Cecep dan Bambang Sutjipto. 2011. *Media Pembelajaran Manual dan Digital*. Bogor : Ghalia Indonesia
- Sudjana, Dr. Nana. 1989. *Penilaian Hasil Proses Belajar Mengajar*. Bandung : PT Remaja Rosdakarya
- Sukino. 2006. *Matematika untuk SMA Kelas X*. Jakarta : Erlangga
- Syah, Muhibbin. 1995. *Psikologi Pendidikan dengan Pendekatan Baru*. Bandung: PT RemajaRosdakarya.
- Wena, Made. 2009. *Strategi Pembelajaran Inovatif Kontemporer*. Jakarta : Bumi Aksara